

2021

RAPORT o stanie gminy Łęknica



Urząd Miejski w Łęknicy

SPIS TREŚCI

I. Informacje ogólne	4
II. Zarządzanie gminą	5
III. Demografia.....	8
IV. Finanse.....	9
V. Inwestycje	16
VI. Gospodarka odpadami.....	21
VII. Targowisko miejskie.....	23
VIII. Gospodarka nieruchomościami	24
IX. Planowanie przestrzenne.....	24
X. Transport.....	25
XI. Ochrona środowiska	25
XII. Programy zdrowotne	25
XIII. Oświata i wychowanie	26
XIV. Kultura	31
XV. Pomoc Społeczna i Rodzina	33
XVI. Działalność Miejskiego Zakładu Komunalnego w Łęknicy	35
XVII. Centrum Kulturalno-Edukacyjne Światowego Geoparku UNESCO Łuk Mużakowa w Łęknicy	39
XVIII. Bezpieczeństwo i porządek publiczny.....	39

Szanowni mieszkańcy Łęknicy



Szanowni mieszkańcy Łęknicy. Za nami kolejny rok funkcjonowania

naszej małej Ojczyzny – Gminy Łęknica. Rok 2021 był kolejnym trudnym rokiem w funkcjonowaniu naszego samorządu, ze względu na kolejne obostrzenia i ograniczenia wynikające z pandemii COVID – 19. Ograniczenia te wpłynęły znacząco na finanse naszego samorządu oraz realizację różnego rodzaju zadań statutowych, jak i zamierzeń inwestycyjnych, których realizacja musiała zostać przesunięta w czasie lub w niektórych przypadkach odłożona na przyszłość. Oprócz lockdownu gospodarczego, ograniczenia wynikające z pandemii dotknęły również gminne jednostki organizacyjne, takie jak Zespół Szkół Publicznych, Miejski Ośrodek Kultury, Miejski Zakład Komunalny, Ośrodek Pomocy Społecznej oraz Centrum Integracji Społecznej. Jednostki te musiały bardzo mocno ograniczyć realizację swoich celów statutowych, co mogło odbić się negatywnie na jakości usług świadczonych przez nie.

Pomimo tych ograniczeń i niedogodności udało nam się rozpocząć kilka zadań i inwestycji, które mieliśmy zaplanowane w planie budżetowym naszej gminy na rok 2021. Na pewno najważniejszym zadaniem, które udało nam się zakończyć, jest powołanie do życia nowej jednostki organizacyjnej gminy pod nazwą Centrum Kulturalno – Edukacyjne Światowego Geoparku UNESCO Łuk Mużakowa. Powołanie tej jednostki jest kolejnym krokiem w realizacji najważniejszego zadania, jakim jest stworzenie z Łęknicy gminy o charakterze turystycznym, gdzie handel, usługi związane z obsługą ruchu turystycznego będą podstawą funkcjonowania naszej gminy. Jednostka ta będzie zajmować się szeroko rozumianą promocją gminy, współpracą z jednostkami organizacyjnymi naszego samorządu oraz obsługą ruchu turystycznego. Bardzo ważnym procesem, związanym z działalnością Centrum, będzie rozpoczęcie działalności pierwszego na polsko- niemieckim pograniczu Europejskiego Ugrupowania Współpracy Terytorialnej Geopark UNESCO Łuk Mużakowa, który będzie miał swoją zamiejscową siedzibę w budynku Centrum. Inną bardzo ważną inwestycją zakończoną w 2021 roku jest uchwalenie po wielu latach starań nowego miejscowego planu zagospodarowania przestrzennego, który w nowym kształcie będzie sprzyjał rozwojowi gospodarczemu

Łęknicy ze szczególnym uwzględnieniem usług turystycznych. Oprócz tego w poprzednim roku rozpoczęliśmy wiele cennych inicjatyw i inwestycji, których realizacja powinna poprawić jakość życia mieszkańców naszej gminy. Zadania takie jak: wymiana systemu ogrzewania budynków Zespołu Szkół Publicznych (kolejny etap planowany jest w 2022 roku), budowa toru rowerowego Citytrial, dalszy etap doposażania budynku Centrum Kulturalno – Edukacyjnego Światowego Geoparku UNESCO Łuk Mużakowa, czy kontynuacja dopłat mieszkańcom Łęknicy do wymiany starych pieców na nowe spełniające nowoczesne standardy w zakresie emisji CO₂ i innych gazów cieplarnianych. W 2021 roku został również ukończony 2 etap gazyfikacji gminy Łęknica przez PSG Gorzów Wielkopolski. Łącznie wybudowano ponad 2 km sieci gazowej, umożliwiając mieszkańcom gminy zmianę sposobu ogrzewania swoich domów. Całość inwestycji PSG Gorzów Wielkopolski kosztowała około 2 mln złotych. Kolejną inwestycją, którą udało nam się wdrożyć w życie w 2021 roku, było rozpoczęcie prac projektowych nad przebudową linii średniego napięcia na trasie Bronowice - Łęknica. Przebudowa kilkukilometrowego odcinka sieci, która ma rozpocząć się w lipcu 2022 roku, powinna poprawić jakość usług świadczonych przez ENEA Operator oraz usunąć starą sieć energetyczną z działek budowlanych, których właścicielem jest gmina Łęknica. Nie mniej ważnym zadaniem, które udało się zainicjować w 2021 roku jest sprzedaż działki budowlanej pod zabudowę wielorodzinną przy ulicy Polnej. Nowy właściciel nieruchomości planuje jeszcze w tym roku rozpocząć budowę osiedla mieszkaniowego, którego powstanie ograniczyłoby deficyt mieszkaniowy w Łęknicy oraz zachęciłoby do osiedlania się na terenie naszej gminy nowych mieszkańców.

W zakresie realizacji samego budżetu w 2021 roku to uchwałą nr 228/22 z dnia 29.04.2022r. Regionalna Izba Obrachunkowa w Zielonej Górze pozytywnie zaopiniowała wykonanie budżetu naszej gminy za rok 2021. Dochody Gminy Łęknica ogółem wyniosły

18 145 tys. zł a wydatki 16 004 tys. zł. Na koniec 2021 roku łączny dług naszej gminy wyniósł 562 tys. zł co stanowiło 3,1 % dochodów własnych.

Oprócz zadań, które zostały zrealizowane lub są w trakcie realizacji, przed naszym samorządem stoi wiele wyzwań, z którymi musimy się zmierzyć. Bez wątpienia do tych najważniejszych należy skokowy wzrost kosztów funkcjonowania naszej gminy. Wzrost płacy minimalnej, wysoka inflacja, drastyczny wzrost kosztów zakupów nośników energii (prąd, gaz), usług i materiałów czy systematyczny spadek wysokości subwencji oświatowej przy coraz większych kosztach funkcjonowania oświaty powoduje, iż już teraz powinniśmy się skupić nad racjonalnym wydawaniem środków publicznych na zadania bieżące. Do tego po stronie dochodowej doliczyć należy spadek wpływów z PIT z 17% do 12%, wynikający z reformy systemu podatkowego. Spadek ten może doprowadzić do zachwiania się całego systemu finansowania samorządu w naszym kraju. Już teraz setki samorządów sygnalizuje, iż nie będzie w stanie uchwalić budżetów przy zachowaniu obecnych norm w zakresie finansów samorządu gminnego.

Na pewno wyzwaniem dla naszego samorządu, jak i chyba wszystkich gmin w Polsce, jest nieefektywny i nieracjonalny system odbioru i zagospodarowania odpadami komunalnymi. Wielokrotne nowelizacje ustawy o utrzymaniu porządku i czystości w gminach niewiele przyniosły w zakresie poprawy funkcjonowania systemu w naszym kraju, czego wyrazem jest systematyczny wzrost cen za odbiór i zagospodarowanie odpadów w praktycznie każdej gminie w Polsce. W przypadku naszego samorządu, dodatkowym zadaniem jest zmiana lokalizacji i budowa nowego Punktu selektywnej zbiórki odpadów komunalnych (tzw. PSZOK). Realizacja tego zadania została złożona do kolejnej edycji Polskiego Ładu, na którego wyniki musimy poczekać w II półroczu 2022 roku.

Od wielu lat gmina Łęknica wspiera funkcjonowanie służby zdrowia w naszej gminie, aby w jak największym stopniu zminimalizować ograniczony dostęp do lekarzy specjalistów oraz podstawowych usług medycznych. Usługi rehabilitacyjne, usługi ginekologiczne, weekendowe usługi pielęgniarskie, to te dziedziny wspieramy od wielu lat przeznaczając środki finansowe na ich funkcjonowanie.

Wraz z upływem czasu, nasz samorząd ma coraz mniej terenów pod zabudowę mieszkaniową oraz usługową. Wynika to z bardzo małego obszaru naszej gminy (16,4 km²) oraz systematycznej sprzedaży tych gruntów, głównie pod zabudowę jednorodzinną oraz usługową. Dobre skomunikowanie naszej gminy, atrakcyjne położenie, wysoki współczynnik skanalizowania i zwodociągowania czy bliskość niemieckiego rynku pracy powoduje, iż Łęknica jest atrakcyjnym terenem do zamieszkania. Aby móc pozyskać dodatkowe tereny, nasz samorząd od wielu lat stara się przejąć nieruchomości od różnego rodzaju instytucji (Skarb Państwa, Starostwo Powiatowe, Krajowy Ośrodek Wsparcia Rolnictwa czy Lasy Państwowe), aby zwiększyć zasób nieruchomości Łęknicy.

Planowanie przyszłości Łęknicy nie może odbywać się bez ściślejszej współpracy z naszymi polskimi i niemieckimi samorządami i instytucjami. Dlatego też już od połowy 2021 roku rozpoczęliśmy pierwsze wspólne rozmowy na temat kolejnych pomysłów na wspólne projekty realizowane przez nasze samorzady w ramach programów INTERREG Polska – Saksonia, Polska-Brandenburgia, Regionalny Program Operacyjny Lubuskie 2020 na lata 2021- 2027 oraz nowo powstałej ponadnarodowej niezależnej instytucji EUWT Geopark UNESCO Łuk Mużakowa.

Podsumowując raport o stanie gminy za rok 2021 możemy stwierdzić, iż nasz samorząd zmagają się w większości z problemami, z jakimi borykają się na co dzień gminy w całej Polsce. Podstawowym źródłem problemów w funkcjonowaniu samorządu jest coraz dotkliwszy brak środków finansowych na jego statutową działalność ze szczególnym uwzględnieniem dochodów bieżących. O ile kolejne transze pieniędzy, dystrybuowane ze środków krajowych i kolejna perspektywa unijna na lata 2021 – 2027, są i będą wsparciem w zakresie realizacji zadań inwestycyjnych realizowanych przez samorzady, to brak środków finansowych na działalność bieżącą gmin może doprowadzić do zapaści w funkcjonowaniu samorządu w Polsce. Bezdyskusyjnym atutem naszej gminy jest obecność na jej terenie 2 obiektów mających wpis i certyfikacje UNESCO. Park Mużakowski i Geopark UNESCO Łuk Mużakowa to obiekty, które będą wyznaczać charakter i rozwój gospodarczy naszej Łęknicy. Zadaniem władz gminnych jest maksymalne wykorzystanie tego potencjału poprzez rozbudowę infrastruktury miejskiej do obsługi ruchu turystycznego (parkingi, ścieżki rowerowe, organizacja imprez promujących nasz region), a także zachęcanie lokalnych przedsiębiorców do inwestowania w rozwój prywatnej bazy do obsługi ruchu turystycznego (hotele, agroturystyki, bary, restauracje, wypożyczalnie sprzętu).

Podsumowując ten raport chciałbym nadmienić, iż jego zawartość jest tylko bardzo ogólną charakterystyką naszej gminy, dlatego też po zapoznaniu się z nim, zapraszam wszystkich do dyskusji nad jego treścią.

I. INFORMACJE OGÓLNE

POŁOŻENIE GMINY.



Łęknica to gmina miejska, która jest położona w południowo - zachodniej części województwa lubuskiego, w powiecie żarskim nad Nysą Łużycką bezpośrednio przy granicy polsko - niemieckiej. W latach 1975 - 1998, przed reformą administracyjną kraju, miasto administracyjnie należało do województwa zielonogórskiego.

Miastem Łęknica jest od 1 stycznia 1969r. – została utworzona z obszaru osiedle Łęknica.

W bezpośrednim sąsiedztwie na lewym brzegu Nysy Łużyckiej leży miasto Bad Muskau. Po stronie polskiej Łęknica graniczy z dwoma gminami:

- gminą wiejską Trzebiel (od wschodu),
- gminą wiejską Przewóz (od południowego wschodu).

Obszar administracyjny miasta charakteryzuje bogate urzeźbienie terenu, bardzo wysoki stopień zalesienia oraz stosunkowo bardzo niski udział użytków rolnych, które położone głównie w dolinie Nysy Łużyckiej nie są rolniczo wykorzystane.

Struktura użytkowania gruntów (w ha).

Ogółem powierzchnia administracyjna miasta	Użytki rolne						Lasy i grunty leśne	Pozostałe grunty
	Razem	Grunty orne	grunty pod rowami	Łąki trwałe	Pastwiska trwałe	Nieużytki		
1637	280	76	2	51	22	129	1100	257

Użytki rolne stanowią **17** %, lasy i grunty leśne **67** %, pozostałe grunty i nieużytki **16** %.

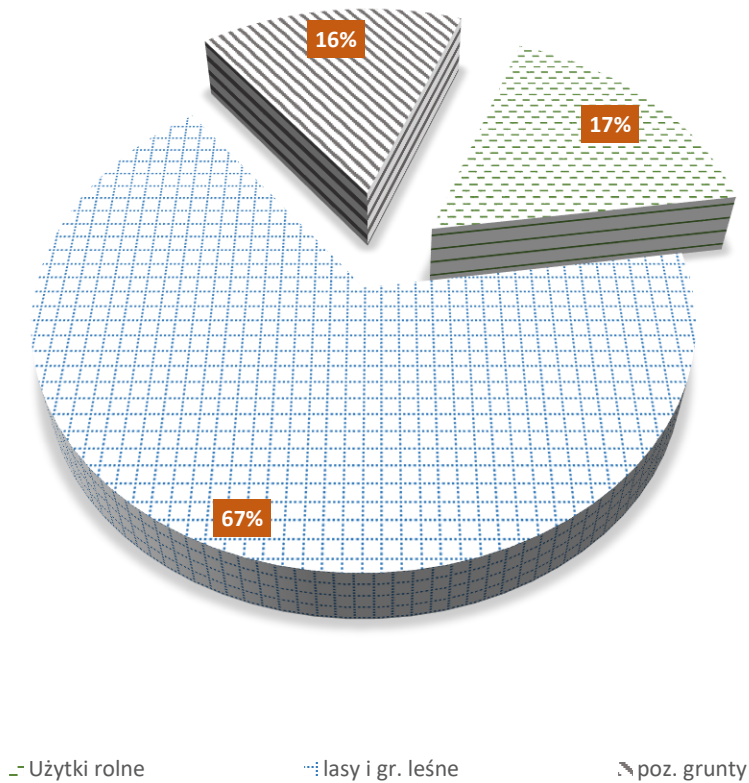

Wykres 1 Struktura użytkowania gruntów

II. ZARZĄDZANIE GMINĄ

Burmistrz jest organem wykonawczym, którego kadencja trwa 5 lat. Burmistrz wykonuje uchwały Rady Miejskiej i zadania określone przepisami prawa. Funkcję Burmistrza **od 21 kwietnia 2013r. sprawuje Piotr Kuliniak**.

Urząd Miejski realizuje zadania własne oraz zadania zlecone przez administrację rządową. Do zadań własnych gminy należy zaspokajanie zbiorowych potrzeb wspólnoty, zadania zlecone dotyczą spraw obywatelskich, stanu cywilnego, wyborów i obronności.

Rada Miejska jest organem stanowiącym i kontrolnym wybieranym na pięcioletnią kadencję.

Obecny skład Rady Miejskiej w Łęknicy, po wyborach samorządowych 21.11.2018r.:

Imię nazwisko	Funkcja
Kłapa Henryk	Przewodniczący Rady
Jeziorski Bartłomiej	Wiceprzewodniczący Rady
Baran Sebastian	
Drzumyło Monika	

Dziurewicz Krzysztof

Ganczar Janina

Jański Tomasz

Brachun Robert

Kawecki Kazimierz

Malara Maciej

Pietrzak Robert

Syzdek Dawid

Olejniczak Sylwester

Wilk Zuzanna

Zowczak Łukasz

Członkowie Rady

ZESTAWIENIE PODJĘTYCH UCHWAŁ RADY MIEJSKIEJ, ZARZĄDZEŃ BURMISTRZA ORAZ ZARZĄDZEŃ BURMISTRZA JAKO KIEROWNIKA URZĘDU W 2021R.:

Uchwały Rady Miejskiej	Zarządzenia Burmistrza	Zarządzenia Burmistrza jako Kierownika Urzędu
83	73	19

DOKUMENTY PROGRAMOWE GMINY ŁĘKNICA

L.p.	Nazwa	Nazwa aktu wprowadzającego	Czas obowiązywania	Sprawozdanie z wykonania
1	Strategia Rozwoju miasta Łęknica na lata 2014-2022	Uchwała RM Nr XXXIX.278.2014 z 30.10.2014r.	2014-2022	
2	Program osłonowy w zakresie dożywiania „Posiłek w szkole i w domu” na lata 2019-2023 w gminie Łęknica	Uchwała RM Nr III.25.2018 z 28.12.2018r.	2019-2023	Załącznik Nr 1

Raport o stanie gminy Łęknica 2021

3	Program opieki nad zwierzętami bezdomnymi oraz zapobiegania bezdomności zwierząt na terenie gminy Łęknica w 2020r.	Uchwała RM Nr XXVII.166.2021 z 26.03.2021r.	2021	Załącznik Nr 2
4	Wieloletni Program gospodarowania mieszkaniowym zasobem gminy Łęknica na lata 2019-2024	Uchwała RM Nr III.21.2018 z 28.12.2018	2019-2024	Załącznik Nr 3
5	Program współpracy gminy Łęknica z organizacjami pozarządowymi oraz innymi uprawnionymi podmiotami prowadzącymi działalność pożytku publicznego na 2020r.	Uchwała RM Nr XXIII.141.2020 z 27.11.2020r.	2021	Załącznik Nr 4
6	Program wspierania edukacji uzdolnionych dzieci i młodzieży zamieszkałych na terenie gminy Łęknica	Uchwała RM Nr XXXVIII.267.2014 z 12.09.2014r.	bezterminowo	Załącznik Nr 5
7	Gminny Program Przeciwdziałania Narkomanii na lata 2017-2021 dla gminy Łęknica	Uchwała RM Nr XXVIII.164.2016 z 28.12.2016r.	2017-2021	Załącznik Nr 6
8	Gminny Program profilaktyki i rozwiązywania problemów alkoholowych na terenie miasta Łęknica na 2021 rok	Uchwała RM NR XXIV.151.2020 z 30.12.2020	2021	Załącznik Nr 7
9	Gminny Program wspierania rodziny na lata 2019-2021	Uchwała RM NR VI.39.2019 z 20.03.2019r.	2019-2021	Załącznik Nr 8
10	Gminny Program przeciwdziałania przemocy w rodzinie oraz ochrony ofiar przemocy w rodzinie na terenie gminy Łęknica na lata 2021-2025	Uchwała RM Nr XXXV.225.2021 z 23.12.2021r.	2021-2025	Załącznik Nr 9

ZESTAWIENIE WYDANYCH PRZEZ PRACOWNIKÓW URZĘDU MIEJSKIEGO W ŁĘKNICY DECYZJI, ZAŚWIADCZEŃ ORAZ INNYCH DOKUMENTÓW W ROKU 2021

Decyzje	Zaświadczenia	Wypisy/wyrisy
2 268	201	24

Stan zatrudnienia w Urzędzie Miejskim w Łęknicy - 31.12.2021 r.

Stanowisko	Liczba etatów
Urzędnicze	17 w tym: na zastępstwo – 1
Obsługa	1
Razem	18

III. DEMOGRAFIA

STATYSTYKA URZĘDU STANU CYWILNEGO W ŁĘKNICY



Wyszczególnienie	2021	2020
Sporządzone akty urodzeń	10	13
w tym:		
- transkrypcja*	10	13
Sporządzone akty małżeństw	15	18
w tym:		
- konkordatowe	4	4
- cywilne	8	8
- transkrypcja	3	6
Sporządzone akty zgonu	16	15
W tym:		
- transkrypcja	1	1
- zgony, które nastąpiły na terenie gminy	15	14
Ilość par małżeńskich odznaczonych medalami za długoletnie pożycie małżeńskie	3	5
Ilość wyroków rozwodowych wpisanych do akt małżeństw	4	7

*Transkrypcja jest to wpisanie aktu sporządzonego za granicą do polskiej bazy

LICZBA LUDNOŚCI ZAMELDOWANEJ NA POBYT STAŁY I CZASOWY

Liczba ludności	2019	2020	2021
Pobyt stały	Razem:2399, w tym:	Razem:2346, w tym:	Razem: 2266, w tym:
	M - 1148	M - 1122	M - 1083
	K - 1251	K - 1224	K - 1183
Pobyt czasowy	Razem: 106, w tym:	Razem: 85, w tym:	Razem: 100, w tym:
	M - 60	M - 45	M - 47
	K - 49	K - 40	K - 53

LICZBA NOWORODKÓW NA TERENIE GMINY

Rok	2019	2020	2021
Liczba dzieci	18	22	18

IV. FINANSE



Budżet gminy jest corocznym planem dochodów i wydatków. Projekt jest przygotowywany przez Burmistrza we współpracy ze Skarbnikiem, Kierownikami jednostek oraz pracownikami Urzędu. Projekt przesyłany jest do zaopiniowania przez Regionalną Izbę Rachunkową w Zielonej Górze, ale o ostatecznym kształcie decydują radni w głosowaniu. Uchwała budżetowa powinna zostać podjęta do końca roku poprzedzającego dany rok budżetowy. Należy pamiętać, że jest to plan, więc naturalnym jest, że w ciągu roku wprowadzane są do niego zmiany.

DOCHODY I WYDATKI GMINY ŁĘKNICA:

	2019	2020	2021
Dochody	19 262 276	22 503 527	18 145 051
Wydatki	18 396 610	19 957 064	16 004 134

Dochody i wydatki Gminy Łęknica

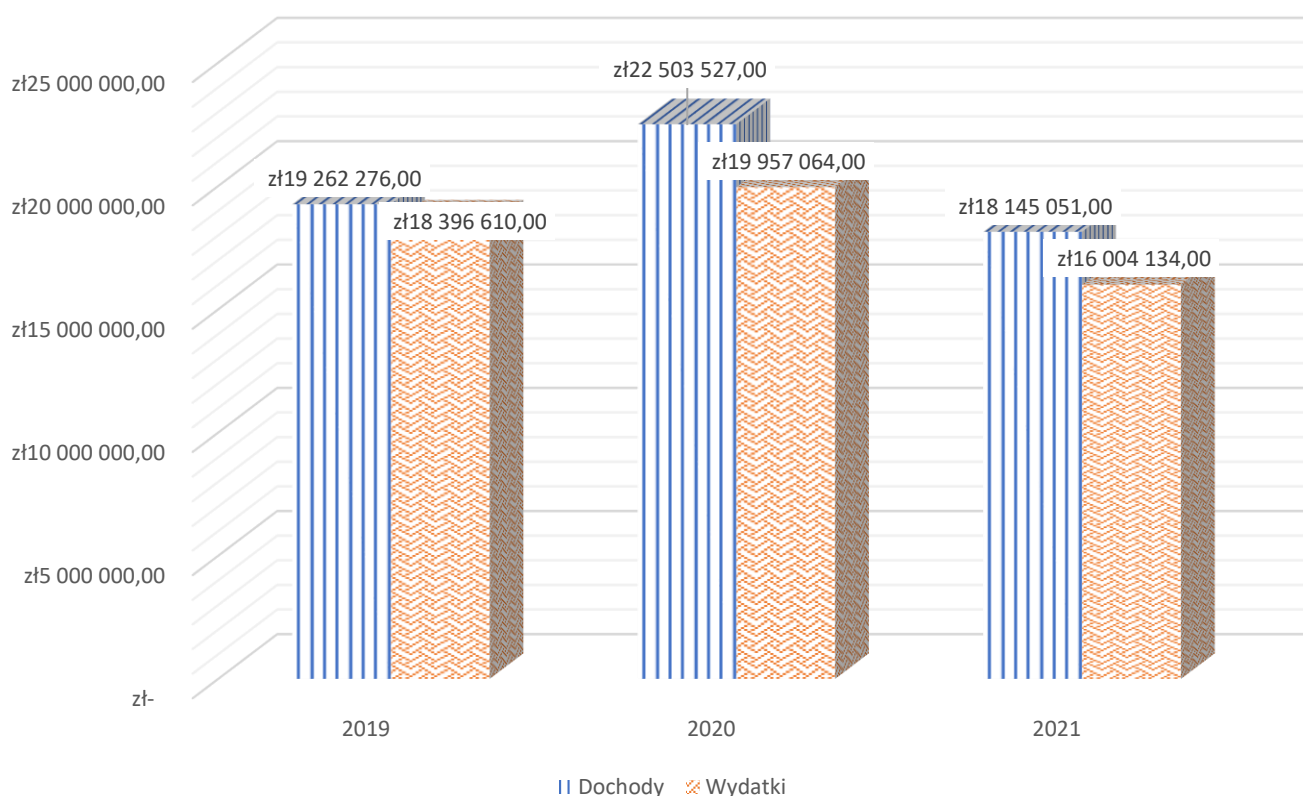

Wykres 2 Dochody i wydatki Gminy Łęknica

POZYSKANE ŚRODKI ZEWNĘTRZNE:

	2019	2020	2021
Pozyskane środki zewnętrzne ogółem	3 284 534	6 379 052	1 407 954

UDZIAŁ ŚRODKÓW UNIJNYCH W POZYSKANYCH ŚRODKACH ZEWNĘTRZNYCH:

	2019	2020	2021
Pozyskane środki zewnętrzne w tym:	3 284 534	6 379 052	1 407 954
Środki unijne	2 715 879	4 844 574	347 954

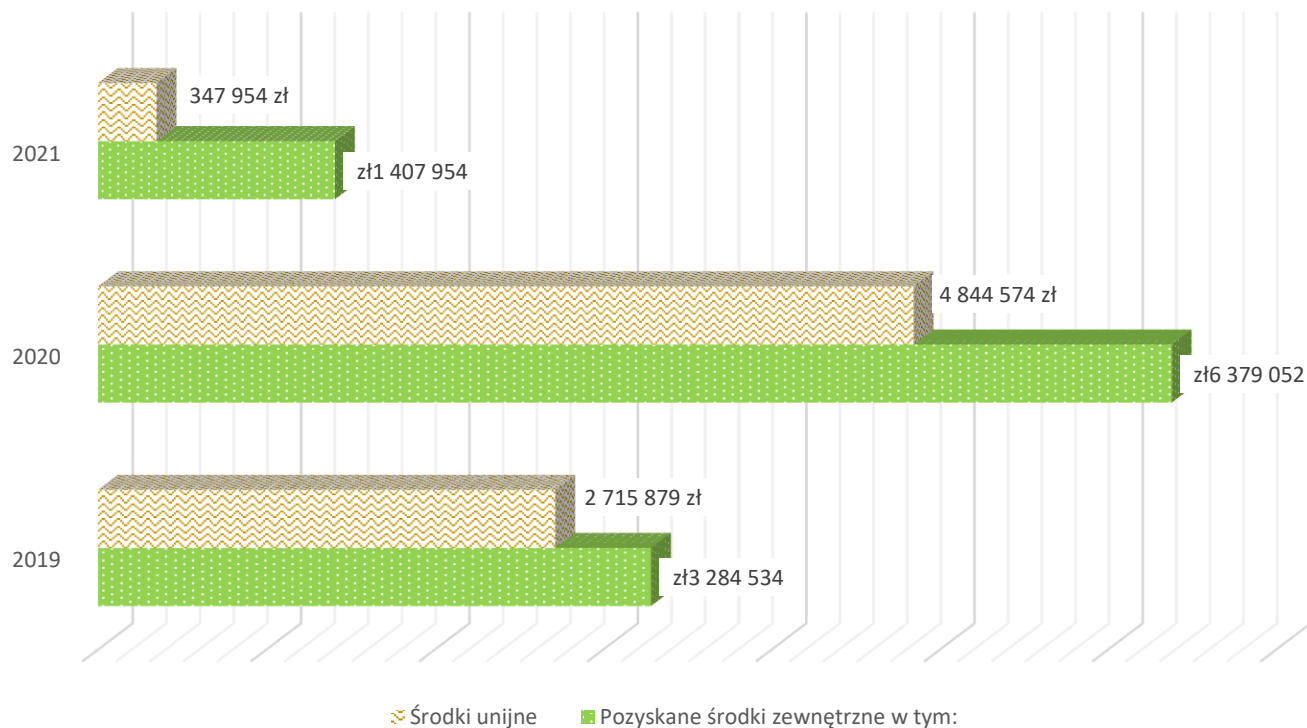

Wykres 3 Udział środków unijnych w pozyskanych środkach zewnętrznych

WYDATKI INWESTYCYJNE:

	2019	2020	2021
Wydatki inwestycyjne	5 201 748	5 774 224	1 915 315

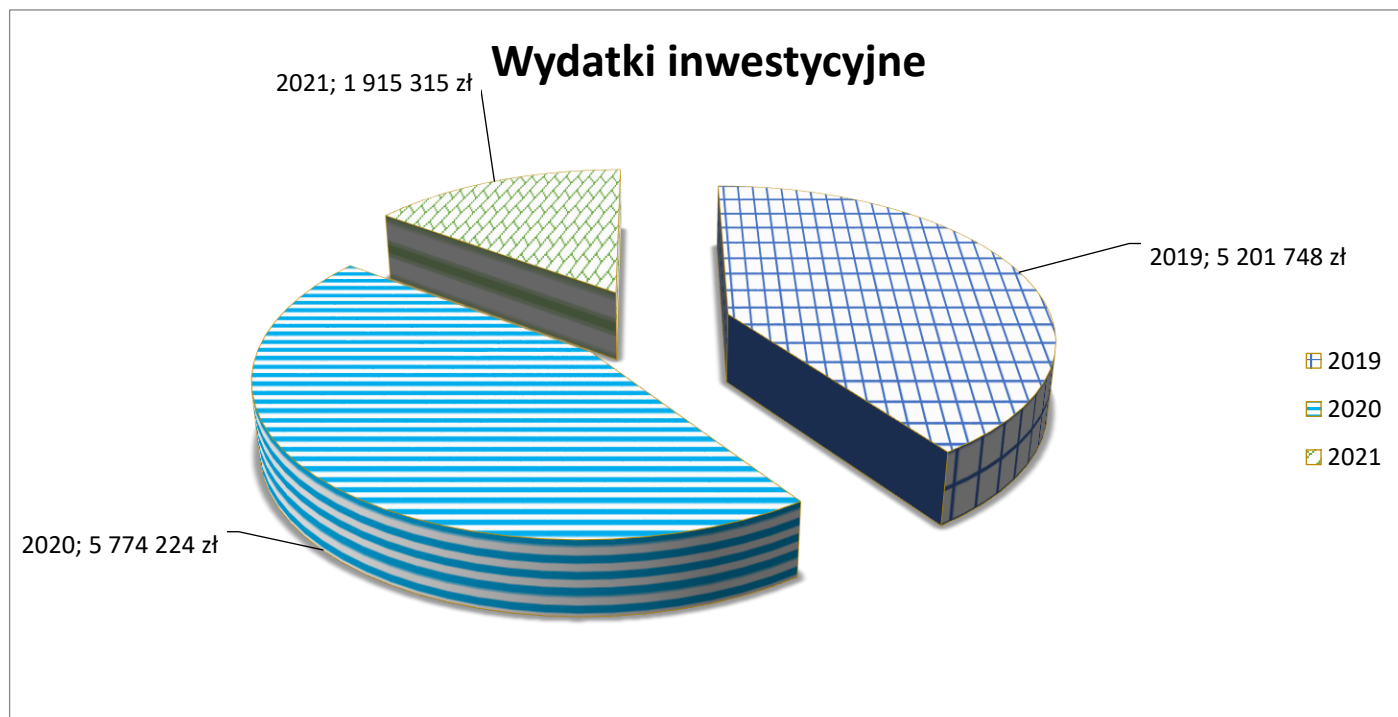

Wykres 4 Wydatki inwestycyjne

POZIOM ZADŁUŻENIA I JEGO OBSŁUGA:

	2019	2020	2021
Kwota długu	2 787 000	1 287 000	562 000
Obsługa długu	79 136	54 151	12 227

ŚRODKI FINANSOWE ZEWNĘTRZNE:

w 2021 pozyskano środki finansowe na łączną kwotę 1.407.954 zł, z tego:

- 1) Środki na realizację zadania pn. "Rewitalizacja budynku przemysłowego znajdującego się przy ul. Tadeusza Kościuszki w Łęknicy, w celu dostosowania go do pełnienia nowej funkcji Centrum Kulturalno-Edukacyjnego Światowego Geoparku UNESCO Łuk Mużakowa".
- 2) Rozliczenie projektu „UNESCO Geopark Łuk Mużakowa – wspólne dziedzictwo w polsko-niemieckim regionie przygranicznym”
- 3) Rozliczenie projektu pn. „Transgraniczna Liga Mistrzów – wzmocnienie innowacyjnych oddziaływań po obu stronach Nysy Łużyckiej”.
- 4) Środki z Funduszu Przeciwdziałania COVID-19 na zakup środków dydaktycznych w ramach programu pn. „Laboratoria przyszłości”,
- 5) Środki z Funduszu Przeciwdziałania COVID-19 na finansowanie lub dofinansowanie realizacji zadań związanych z przeciwdziałaniem COVID – 19.

DOCHODY OGÓŁEM W 2021R. : **18.145.051 ZŁ W TYM:**

rekompensata z budżetu państwa z tytułu utraconych dochodów w podatkach i opłatach lokalnych, w tym opłaty targowej	253 095
opłaty za użytkowanie, użytkowanie wieczyste, dzierżawę, czynsze z najmu	287 022
sprzedaż mienia	1 027 462
dzierżawa placu targowego	2 619 476
podatki, opłaty lokalne	2 520 675
dochody z usług	269 398
zezwoleń na sprzedaż napojów alkoholowych	207 106
subwencje	4 768 788

Raport o stanie gminy Łęknica 2021

dotacje celowe na realizację zadań rządowych	3 187 195
dochody z urzędów skarbowych i podatków	1 541 555
środki unijne	347 954
pozostałe (m.in. darowizny, koszty egzek., odsetki)	36 108
środki z Funduszu Przeciwdziałania COVID-19	1 079 217

Wydatki ogółem: 16.004.134 zł, w tym: - wydatki bieżące – 14.088.819 zł, - wydatki inwestycyjne – 1.915.315 zł

Wydatki	16 004 134
w tym:	
Urząd	2 023 597
Oświata	4 390 290
OPS	3 865 405
CENTRUM	147 461
MZK - dotacja przedmiotowa	652 000
MOK - dotacja podmiotowa	649 795
wydatki gminy – bieżące	2 360 271
wydatki gminy – inwestycyjne	1 915 315

OŚWIATA I WYCHOWANIE

	2019	2020	2021
Subwencja oświatowa	3 090 564	3 343 017	3 198 095
Dotacje celowe i inne	114 261	143 180	173 310
Środki własne gmin	924 654	733 595	1 018 885
RAZEM	4 129 479	4 219 792	4 390 290,00

Zgodnie z uchwalonym Rocznym programem współpracy Gminy Łęknica z organizacjami pozarządowymi oraz podmiotami prowadzącymi działalność pożytku publicznego na 2021 rok przeprowadzono następujące otwarte konkursy ofert dla organizacji pozarządowych i podmiotów wymienionych w art. 3 ust. 3 ustawy o działalności pożytku publicznego i o wolontariacie:

Otwarte Konkursy Ofert w 2021 roku

Lp.	Nazwa organizacji, którym zostały przyznane dotacje	Nazwa zadania publicznego	Opis zadania	Wysokość dotacji
Obszar wspierania i upowszechniania kultury fizycznej oraz przeciwdziałania uzależnieniom i patologiom społecznym				
1	Stowarzyszenie ŁĘKNICKI KLUB SPORTOWY	Działania sportowe i edukacyjno-profilaktyczne na obiektach sportowych: „Animator sportu dzieci i młodzieży”	- treningi grup młodzieżowych, - przygotowanie i organizacja zawodów sportowych, - realizacja programu profilaktycznego, - wyjazd na turnieje sportowe	20.000,-
Obszar turystyki i krajoznawstwa				
2	Stowarzyszenie Geopark Łuk Mużakowa	Działania dotyczące turystyki i krajoznawstwa: „Prowadzenie Punktu Informacji Turystycznej w gminie Łęknica”	- promocja obszaru i atrakcyjności Geoparku „Łuk Mużakowa”, - wydawanie materiałów promocyjnych na temat geoparku, - poszerzanie wiedzy o geoparku	30.000,-
Obszar kultury, sztuki, ochrony dóbr kultury i dziedzictwa narodowego oraz działalności na rzecz osób w wieku emerytalnym				
3	Emerytów, Rencistów i Inwalidów „Złoty Wiek”	Organizacja i prowadzenie amatorskiego zespołu artystycznego w gminie Łęknica	- rozwój artystyczny seniorów poprzez aktywny udział w próbach zespołu, - występy zespołu śpiewaczego (chóru) przy akompaniamencie podczas imprez okolicznościowych w gminie Łęknica; - występy w konkursach zespołów śpiewających w województwie czy powiecie	3.000,-
			- zakup materiału na stroje dla zespołu	1.000,-
4	Emerytów, Rencistów i Inwalidów „Złoty Wiek”	Organizacja wypoczynku letniego seniorów z gminy Łęknica	- zorganizowanie wypoczynku nad polskim morzem w Ustroniu, - dowóz osób na miejsce i z powrotem,	7.000,-

Raport o stanie gminy Łęknica 2021

			- integracja i poprawa kondycji zdrowotnej seniorów związana ze zmianą klimatu oraz środowiska	
5	Emerytów, Rencistów i Inwalidów „Złoty Wiek”	Organizacja i prowadzenie małych form teatralnych w gminie Łęknica	- rozwijanie małych form teatralnych przez członków stowarzyszenia, - przedstawienia teatralne w wykonaniu seniorów z okazji różnych imprez okolicznościowych	3.000,-
RAZEM		64.000,-		

Na podstawie ustawy z dnia 25 czerwca 2010 r. o sporcie oraz Uchwały Nr VI.36.2011 Rady Miejskiej w Łęknicy z dnia 29 kwietnia 2011 roku w sprawie określenia warunków i trybu finansowania rozwoju sportu na terenie Gminy Łęknica zostały udzielone dotacje klubom sportowym na realizację zadań publicznych.

Szczegóły dotyczące realizacji zadań publicznych oraz przyznanych dotacji w 2021 roku znajdują się w poniższej tabeli.

Lp.	Nazwa organizacji, którym zostały przyznane dotacje	Nazwa zadania publicznego	Opis zadania	Wysokość dotacji
1	Uczniowski Klub Sportowy TEJA	„Rozpowszechnianie sportu i aktywnego stylu życia w Gminie Łęknica” – tenis stołowy	- popularyzacja gry w tenisa stołowego wśród dzieci i młodzieży; - promowanie zdrowego spędzania czasu; - podnoszenie poziomu sportowego poprzez treningi; - udział w turniejach tenisa stołowego	10.000,-
2	Stowarzyszenie ŁĘKNICKI KLUB SPORTOWY	„Koordynator szkoleń ukierunkowanych na doskonalenie umiejętności piłkarskich poprzez cykl zajęć sportowych dla dorosłych”	- doskonalenie umiejętności piłkarskich dorosłych, - poprawa kondycji fizycznej i psychicznej, - reprezentowanie gminy Łęknica w rozgrywkach ligowych	10.000,-
3	Stowarzyszenie ŁĘKNICKI KLUB SPORTOWY	„Rozpowszechnianie sportu i aktywnego stylu życia w Gminie Łęknica” – piłka nożna	- treningi grup młodzieżowych i dorosłych, - przygotowanie i zorganizowanie rozgrywek piłkarskich w trzech grupach wiekowych wynikających z	50.000,-

Raport o stanie gminy Łęknica 2021

		terminarza Lubuskiego Związku Piłki Nożnej w sezonie 2021, - zorganizowanie i przeprowadzenie rozgrywek Pucharu Polski.		
4.	Stowarzyszenie ŁĘKNICKI KLUB SPORTOWY	„Utrzymanie obiektu - stadionu sportowego w celu poprawy warunków uprawiania sportu i zwiększenia dostępności społeczności lokalnej do działalności sportowej”	- utrzymanie obiektu stadionu sportowego	15.000,-
RAZEM				85.000,-

V. INWESTYCJE



W 2021R. REALIZOWANE BYŁY NASTĘPUJĄCE INWESTYCJE:

Nazwa zadania: Budowa parterowego budynku szatniowo-sanitarnego z zapleczem magazynowym w miejscowości Łęknica na dz. nr 52



Przedmiotem inwestycji jest budowa parterowego budynku szatniowo-sanitarnego z zapleczem magazynowym na działce nr 52 przy ul.1-go Maja (stadion piłkarski). Wykonany budynek jest budynkiem jednokondygnacyjnym, niepodpiwniczonym o powierzchni użytkowej 131,93m².

Program użytkowy budynku obejmuje: korytarz, dwie szatnie, dwie umywalnie, pomieszczenie dla trenerów i sędziów z łazienką, wc dla kobiet, wc dla mężczyzn, biuro, pomieszczenie gospodarcze. Budynek zaprojektowano w technologii tradycyjnej, murowanej z dachem dwuspadowym konstrukcji drewnianej krytym dachówką ceramiczną karpówką. Budynek posiada dojścia, dojazd i miejsca postojowe z kostki betonowej.

Obiekt zastąpi dotychczas użytkowaną szatnię, która jest w złym stanie technicznym i nie spełnia wymogów sanitarnych oraz nie odpowiada potrzebom funkcjonalnym.

Wartość inwestycji: 732.516,10 złotych.

Dofinansowanie z Rządowego Funduszu Inwestycji Lokalnych: 527.478,00 złotych.

Nazwa zadania: Budowa ogólnodostępnej infrastruktury rekreacyjnej – parku rowerowego typu Citytrail na działce 264/2 w Łęknicy



Gmina Łęknica realizuje projekt pn. Budowa ogólnodostępnej infrastruktury rekreacyjnej – parku rowerowego typu Citytrail na działce 264/2 w Łęknicy, na podstawie umowy o przyznaniu pomocy na realizację zadania w ramach PROW na lata 2014 – 2020.

W wyniku realizacji projektu zostanie oddany do użytku publiczny tor rowerowy ziemny dla rowerów górskich przeznaczony do uprawiania rekreacyjnego, amatorskiego kolarstwa górskiego. Park rowerowy Citytrail składać się będzie z tras o różnym stopniu trudności.

Dotychczas obszar parku o powierzchni 3447 m² był terenem nieogrodzonym, porośniętym trawą, krzewami oraz drzewami. Rzędne terenu wynoszą 142,6 – 139,01 m n.p.m.

Park rowerowy posiada trasy z kruszywa mineralnego. Trasy mają różny stopień trudności – Mini Jump Line, Mini Trail, Free Ride oraz Skills Park. Wjazd na każdą z tych tras odbywa się z górki startowej o wysokości 2,15 m, która umożliwia nabranie prędkości. Obiekt jest ogrodzony. Przestrzeń między trasami wypełnia trawnik.

Charakterystyka tras:

- Skills Park - trasa dla początkujących zawierająca kładkę drewnianą i rock garden.
- Mini Trail - jednokierunkowa trasa przeznaczona dla dzieci i początkujących imitująca górskie trasy rowerowe.
- Mini Jump Line - jednokierunkowa trasa przeznaczona dla początkujących użytkowników do szkolenia umiejętności oddawania skoków i szybkiej jazdy terenowej.
- Free Ride - trasa przeznaczona dla zaawansowanych użytkowników. Umożliwia oddawanie efektownych skoków na płynnie wyprofilowanych przeszkodach.

Elementy małej architektury to: ławka, kosz na śmieci, stojak na rower, tablica informacyjna.

Wartość inwestycji: 384.134,00 złotych.

Dofinansowanie z PROW: 88.145,00 złotych.

Nazwa zadania: Przebudowa kotłowni olejowej na gazową w budynku Przedszkola ZSP w Łęknicy przy ul. Tadeusza Kościuszki 1

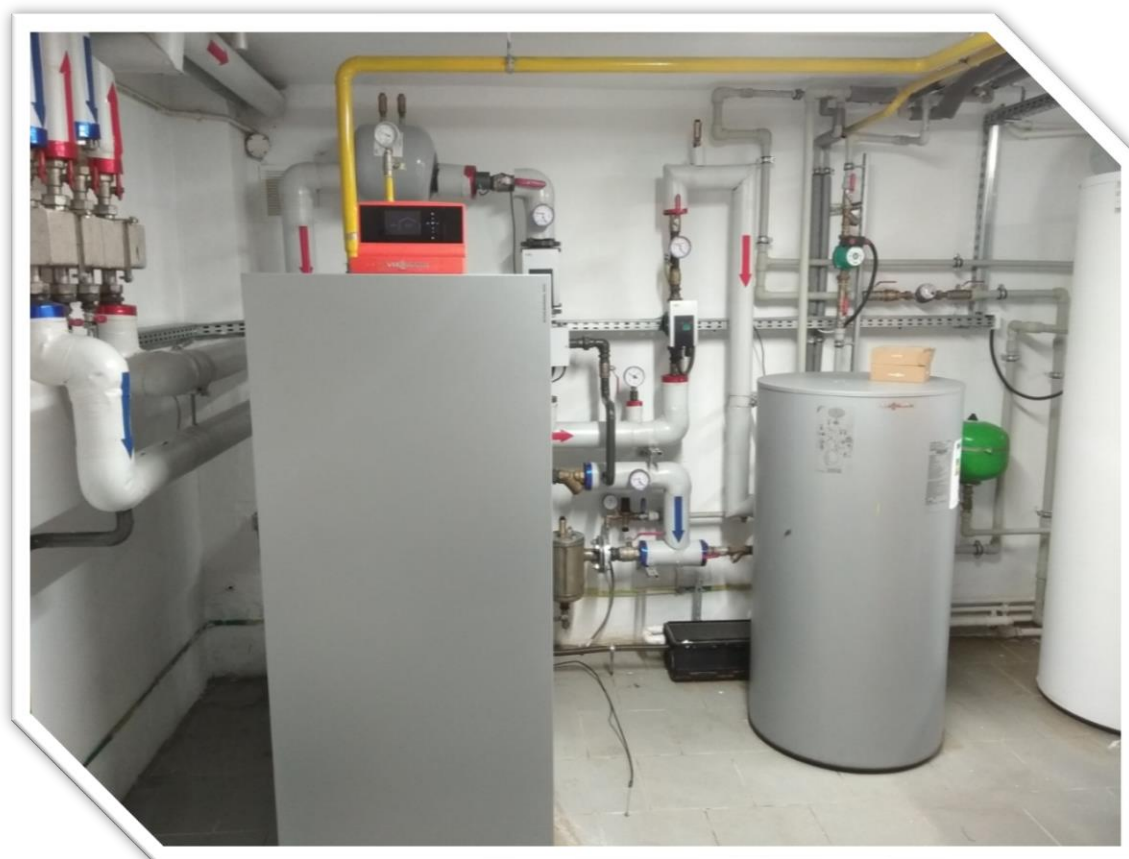

Inwestycja obejmowała przebudowę kotłowni w budynku Przedszkola ZSP w Łęknicy przy ul. Tadeusza Kościuszki 1 polegającą na zastąpieniu istniejącego źródła ciepła na olej opałowy kotłem gazowym oraz pompą ciepła.

Centralnym elementem kotłowni jest stojący kondensacyjny kocioł gazowy o mocy 12-60 kW przy z automatyką pogodową.

Do całorocznej produkcji cwu zaprojektowano powietrzną pompę ciepła o pojemności 251 litrów.

Pompa ciepła współpracuje z podgrzewaczem cwu z stali nierdzewnej o pojemności 160 litrów. W szczytowym punkcie poboru cwu w okresie grzewczym dogrzew cwu wspomagany jest poprzez kocioł gazowy.

Instalacja gazowa została włączona do istniejącej szafki gazowej zlokalizowanej na granicy posesji. Obiekt wyposażony został w dwie instalacje, pierwsza dla kotłowni i druga dla kuchni. Wykonawca dostarczył kuchnię gazową pięciopalnikową z piekarnikiem elektrycznym.

Wykonano instalacje elektryczne oraz zabudowano awaryjny wyłącznik prądu współpracujący z instalacją aktywnego systemu bezpieczeństwa ASP.

Wartość inwestycji: 188.591,00 złotych.

Dofinansowanie z Rządowego Funduszu Inwestycji Lokalnych: 188.591,00 złotych.

Przebudowa kotłowni węglowej na gazową w budynku Szkoły Podstawowej ZSP w Łęknicy przy ul. Wojska Polskiego 19A



Przedmiotem inwestycji były roboty instalacyjne polegające na wykonaniu wymiany urządzeń istniejącej kotłowni w budynku Szkoły Podstawowej ZSP w Łęknicy przy ul. Wojska Polskiego 19A. Dotychczas w kotłowni zainstalowane były dwa kotły węglowe o mocy 300 kW.

Roboty obejmowały prace demontażowe: wszystkie instalacje technologiczne kotłowni z kotłami, wymiennikami JAD, stabilizatorem cwu, wkładami kominowymi itp.;

Jako główny element systemu zamontowano dwa kotły stojące o mocy 160 kW każdy z automatyką pogodową dla trzech obwodów grzewczych z mieszaczami oraz dwóch obiegów stałotemperaturowych do przygotowania cwu i nagrzewnic sali gimnastycznej. Kotły posiadają modułowane palniki o zakresie modulacji od 20-100% z wymiennikiem z stali nierdzewnej. Wymienione zostały wkłady kominowe i obniżony komin.

Do całorocznej produkcji cwu zaprojektowano powietrzną pompę ciepła o pojemności 251 litrów współpracującą z podgrzewaczem cwu ze stali nierdzewnej o pojemności 500 litrów.

Dogrzew cwu wspomagany jest poprzez kocioł gazowy.

Instalacja gazowa została włączona do szafki gazowej zlokalizowanej na ścianie budynku. Obiekt wyposażony został w dwie instalacje - pierwsza dla kotłowni i druga dla kuchni.

Zamontowano dwie patelnie gazowe w kuchni szkolnej. W miejsce istniejącej tablicy rozdzielczej elektrycznej zabudowano rozdzielnię kotłowni gazowej wraz z awaryjnym wyłącznikiem prądu „AWP”.

Wykonano system bezpieczeństwa polegający na odcięciu dopływu gazu i sygnalizacji stanu zagrożenia przez aktywny system bezpieczeństwa instalacji gazowej.

Wartość inwestycji: 363.850,64 złotych.

Dofinansowanie z Rządowego Funduszu Inwestycji Lokalnych: 363.850,64 złotych.

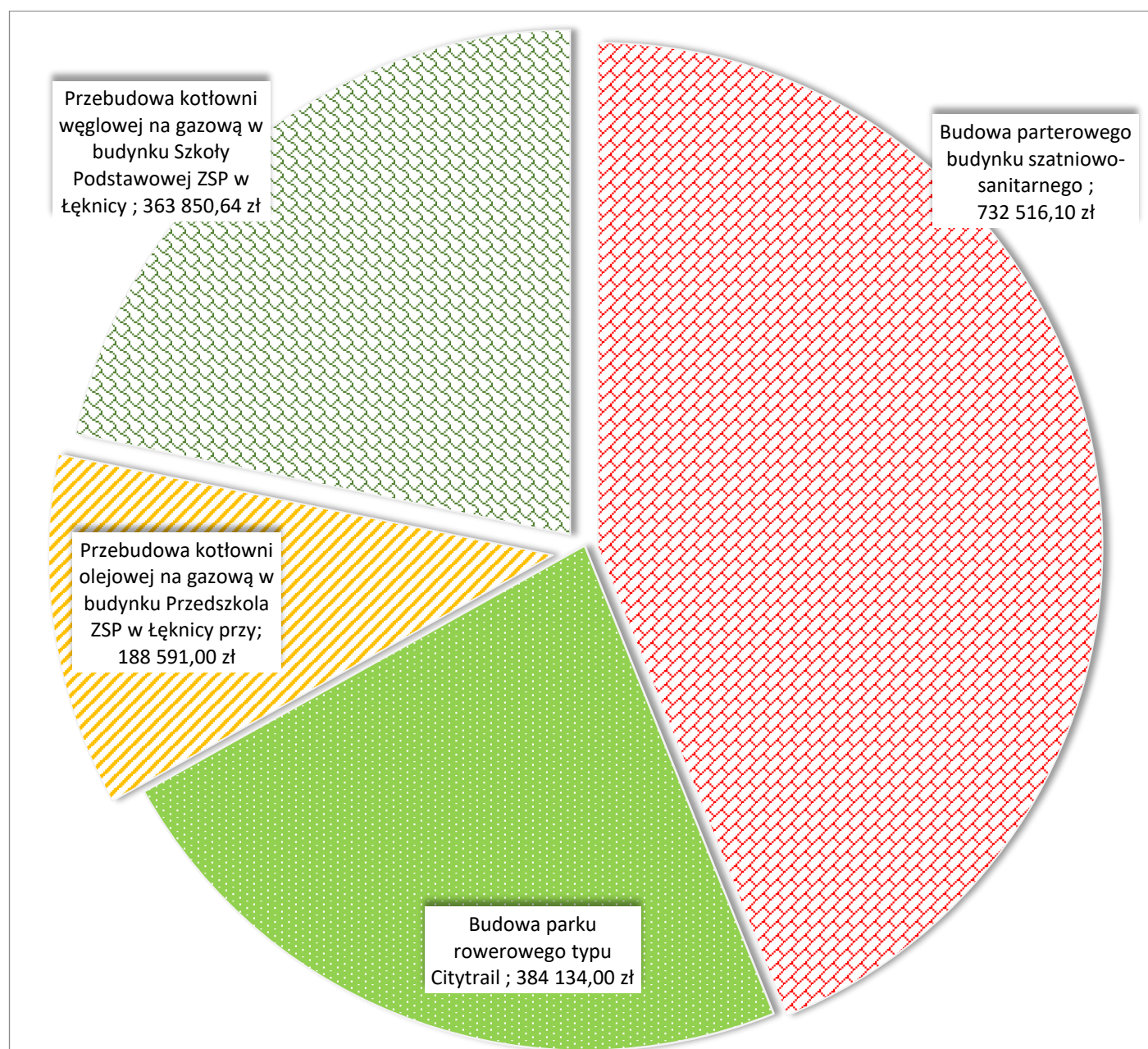

Wykres 5 Najważniejsze inwestycje budowlane w roku 2021

VI. GOSPODARKA ODPADAMI

Gmina Łęknica w ramach umowy zawartej na odbiór odpadów z **Przedsiębiorstwem komunalnym PEKOM S.A., ul. Świętego Brata Alberta 8, 68-200 Żary**, poniosła koszty w związku z odbiorem i transportem odpadów w okresie od 01.01.2021 r. do 31.12.2021 r. **w wysokości 797.564,66 zł**. Rozliczenie odbywało się na podstawie miesięcznych faktur na podstawie faktycznej ilości odebranych odpadów.



Zebrane odpady komunalne (zmieszane) były zagospodarowywane w sortowni odpadów w Zakładzie Zagospodarowania Odpadów w Marszowie. Cena zagospodarowania za 1 Mg odpadów wynosiła:

1. Odpady zmieszane 860 zł/mg netto.
2. Odpady sztuczne, metale 950 zł/Mg netto
3. Odpady papier i tektura 640 zł/Mg netto
4. Odpady szkło 800 zł/Mg netto
5. Odpady biodegradowalne 890 zł/Mg netto
6. Odpady wielkogabarytowe 1350 zł/Mg netto

łącznie kwota na odbiór, transport i zagospodarowanie odpadów wyniosła – 874.043,81 zł

Wynagrodzenie pracownika obsługi administracyjnej – 69.023,65 zł

KOSZT UTRZYMANIA PUNKTU PSZOK NA TERENIE GMINY ŁĘKNICA ZA ROK 2021

- dzierżawa kontenera + ich opróżnianie – 52.958,11 zł
- wynagrodzenie pracownika + ZUS – 2.579,77 zł
- przegląd techniczny budynku – 200,00 zł
- Materiały – 175,75 zł

RAZEM: 55.913,63 zł zł

LICZBA MIESZKAŃCÓW

Według danych USC w Łęknicy (stan na koniec 2020 roku) ludność Gminy Łęknicy stanowi 2431 osób. Spośród 2431 osób zameldowanych na terenie miasta, w deklaracjach na wywóz odpadów z nieruchomości zamieszkałych w 2021 r. ujętych zostało 1951 osób, z czego 35 osób nie wywiązywało się z segregacji, oraz 20 nieruchomości opłatę za gospodarowanie odpadami ponosi od ilości zużycia wody. Różnice w podanej liczbie mieszkańców spowodowana jest głównie ruchem naturalnym ludności i migracji.

ILOŚĆ ODPADÓW KOMUNALNYCH WYTWORZONYCH NA TERENIE GMINY ŁĘKNICA.

Ilość odpadów komunalnych podana w niniejszej analizie sporządzona jest na podstawie sprawozdań otrzymanych za rok 2021 od firm zajmujących się wywozem odpadów komunalnych z terenu Gminy Łęknica.

W 2021 ROKU ŁĄCZNA ILOŚĆ ODEBRANYCH ODPADÓW Z TERENU GMINY ŁĘKNICA Z WYŁĄCZENIEM ODPADÓW BUDOWLANYCH I ROZBIÓRKOWYCH WYNIOSŁA – 1.254,5300 MG

Kod odebranych odpadów komunalnych	Rodzaj odebranych odpadów komunalnych	Masa odebranych odpadów komunalnych [Mg]
20 03 01	Niesegregowane (zmieszane) odpady komunalne	871,8200
15 01 02	Opakowania z tworzyw sztucznych	76,2200
15 01 07	Opakowanie ze szkła	74,8200
20 03 07	Odpady wielkogabarytowe	48,7400
15 01 01	Opakowanie z papieru i tektury	32,5600
20 02 01	Odpady ulegające biodegradacji	150,3700

Informacja o masie odpadów papieru, metali, tworzyw sztucznych i szkła przygotowanych do ponownego użycia i poddanych recyklingowi z odpadów odebranych i zebranych na terenie gminy w ilości – 182,8054 Mg

Kod odebranych odpadów komunalnych	Rodzaj odebranych odpadów komunalnych	Masa odebranych odpadów komunalnych [Mg]
15 01 04	Opakowania z metali	3,1100
15 01 05	Opakowania wielomateriałowe	1,5600
15 01 07	Opakowania ze szkła	63,2960
15 01 02	Opakowania z tworzyw sztucznych	35,7970
15 01 01	Opakowania z papieru i tektury	26,8524
19 12 05	szkło	4,1800
19 12 01	Papier i tektura	2,4500
20 02 01	Odpady ulegające biodegradacji	6,6800
20 03 07	Odpady wielkogabarytowe	15,2000
16 01 03	Zużyte opony	23,6800

Informacja o zebranych odpadach komunalnych w Punkcie Selektywnego Zbierania Odpadów Komunalnych w gminie Łęknica – 94,2500 Mg

Kod odebranych odpadów komunalnych	Rodzaj odebranych odpadów komunalnych	Masa odebranych odpadów komunalnych [Mg]
20 01 32	Leki przeterminowane	0,0390
17 01 01	Odpady z betonu z rozbiórek i remontów	48,6600
20 02 01	Odpady ulegające biodegradacji	6,6800
16 01 03	Zużyte opony	23,6800
20 03 07	Odpady wielkogabarytowe	15,2000

System gospodarowania odpadami komunalnymi w Gminie Łęknica w 2021r. nie bilansował się, powstaje niedobór dochodów pochodzących z opłat za gospodarowanie odpadami komunalnymi w stosunku do kosztów pokrycia funkcjonowania systemu gospodarowania odpadami komunalnymi w 2021r. Spowodowane jest to wysokimi kosztami obsługi systemu, na które gmina nie ma wpływu np. wzrost cen poszczególnych frakcji odpadów za tonę w Zakładzie Zagospodarowania Odpadów w Marszowie. Gmina Łęknica ma dalekie położenie miasta od miejsca składowania odpadów co powoduje również większe koszty transportu.

VII. TARGOWISKO MIEJSKIE

GMINA PROWADZI TARGOWISKO MIEJSKIE.



Planowany dochód na rok 2021 (bez VAT) – **2.600.000,00 zł**, wykonany : **2.619.476,20 zł**.

Planowany dochód z poboru opłaty eksploatacyjnej **187.500,00 zł** wykonany **103.932,45 zł**

Wpływy z opłaty targowej z budżetu państwa – **253.095,00 zł**

Powierzchnia dzierżawiona na targowisku miejskim w Łęknicy na dzień 31.12.2021r:

- pawilony 13.440,7 m²
- parkingi 2.345 m²
- szalety 81 m²

Ilość zawartych umów na targowisku miejskim w Łęknicy - **890**.

Ogółem średni dzienny dochód z opłaty targowej **690,00 zł**.

W związku z pandemią COVID-19 oraz wprowadzonymi obostrzeniami nastąpiło znaczne ograniczenie turystyki zakupowej klientów z Nysy Łużyckiej. Sytuacja ta przyczyniła się do pogorszenia płynności finansowej dzierżawców gruntu i najemców pawilonów handlowych na Targowisku Miejskim w Łęknicy. W celu wsparcia zarówno przedsiębiorców jak i osób nie prowadzących działalności gospodarczej, których płynność finansowa uległa pogorszeniu w związku z ponoszeniem negatywnych konsekwencji ekonomicznych z powodu COVID-19, Rada Miejska w Łęknicy podjęła działania polegające na odstąpieniu od dochodzenia należności z tytułu oddania w najem pilonów handlowych i dzierżawę gruntu na Targowisku Miejskim w Łęknicy. Ulgi dotyczyły należności za miesiąc: styczeń, luty, marzec oraz kwiecień 2021 r. Burmistrz Łęknicy odstąpił również od dochodzenia należności z tytułu opłaty eksploatacyjnej w/w miesiącach oraz w maju 2021 r.

VIII. GOSPODARKA NIERUCHOMOŚCIAMI

POLITYKA MIESZKANIOWA



Mieszkaniowy zasób gminy Łęknica tworzą lokale mieszkalne położone w budynkach stanowiących własność lub współwłasność gminy. Zasób gminy na dzień 31.12.2021r. stanowił 70 mieszkań o łącznej powierzchni 2.623,47m² usytuowanych w 7 budynkach komunalnych i 24 budynkach wspólnotowych. 23 mieszkania znajdują się w budynkach będących własnością gminy, a 47 mieszkań mieści się w budynkach stanowiących współwłasność gminy. Z istniejącego zasobu mieszkaniowego gminy Łęknica wydzielono 12 lokali socjalnych. Wszystkie lokale mieszkalne są zajęte.

Według stanu na dzień 31.12.2021r. liczba osób oczekujących na przydział lokalu mieszkalnego kształtowała się następująco:

Rodzaj wniosku	Ilość wniosków ogółem	Ilość dokonanych przydziałów
lokale socjalne	11	5
lokale komunalne	7	0
wyroki sądowe orzekające o uprawnieniach do lokali socjalnych	0	0
zamiana lokalu	0	0
łącznie	18	5

W 2021 r. sprzedano 20 lokali mieszkalnych o pow. 897,90 m² za kwotę 14.185,01 zł.

IX. PLANOWANIE PRZESTRZENNE



Miejscowym Planem Zagospodarowania Przestrzennego objęty jest cały obszar gminy Łęknica. Łączna powierzchnia przeznaczenia terenów w miejscowym planie wynosi 16,438 km², z czego poszczególne kategorie przeznaczeń stanowią:

Usługi publiczne	Produkcja	Komunikacja	Usługi	Mieszkaniowe jednorodzinne	Rolnicze	Zieleń i wody	Infrastruktura techniczna	Mieszkaniowe wielorodzinne
0,80%	1,14%	3,67%	2,39%	3,22%	1,46%	86,73%	0,19%	0,40%

Aktualny Miejscowy Plan Zagospodarowania Przestrzennego miasta Łęknica uchwalony został Uchwałą **Nr XXXV.224.2021** Rady Miejskiej w Łęknicy z dnia 23 grudnia 2021r., opublikowaną w Dzienniku Urzędowym Województwa Lubuskiego poz. 89 z dnia 11.01.2022r. z wejściem w życie od 26.01.2022r.

Dla części nieruchomości (działki nr 79/4, 294/5, 374/7) obowiązuje Miejscowy Plan Zagospodarowania Przestrzennego miasta Łęknica uchwalony Uchwałą **Nr XXIX/152/2005** Rady Miejskiej w Łęknicy z dnia 28 lipca 2005r., opublikowaną w Dzienniku Urzędowym Województwa Lubuskiego Nr 71, poz. 1281 z dnia 21.10.2005r. z wejściem w życie od 22.11.2005r.

Dla części nieruchomości (działki nr 207/5, 207/1) obowiązuje Miejscowy Plan Zagospodarowania Przestrzennego miasta Łęknica uchwalony Uchwałą Nr XXVI.149.2016 Rady Miejskiej w Łęknicy z dnia 4 listopada 2016r. opublikowaną w Dzienniku Urzędowym Województwa Lubuskiego poz. 2197 z dnia 04.11.2016r. z wejściem w życie od 19.11.2016r.

Uchwałą Nr IX.54.2019 Rady Miejskiej w Łęknicy z dnia 31.05.2019r. uchwalono studium uwarunkowań i kierunków zagospodarowania przestrzennego miasta Łęknica.

X. TRANSPORT

Ze względu na położenie na terenie gminy Łęknica dwóch obiektów UNESCO – Parku Mużakowskiego oraz Geoparku Łuk Mużakowa, w gminie funkcjonuje sieć ścieżek rowerowych łączących oba obiekty. Łączna długość ścieżek rowerowych wynosi 2007,5 m. Ponadto na terenie gminy zlokalizowane są liczne trasy pieszo – rowerowe .



Łączna długość dróg gminnych wynosi 15,255km, z czego 11,476 km to drogi o nawierzchni bitumicznej, 0,008km drogi o nawierzchni betonowej, 2,559 km drogi o nawierzchni z kostki, 0,729 km drogi tłuczniowe, 0,483 km drogi gruntowe.

XI. OCHRONA ŚRODOWISKA



W 2021r. na podstawie Uchwały Nr XXIII.145.2020 Rady Miejskiej w Łęknicy z dnia 27 listopada 2020r. w sprawie zasad udzielania dotacji celowych z budżetu Gminy Łęknica na dofinansowanie kosztów zmiany systemu ogrzewania w budynkach lub lokalach mieszkalnych na terenie Gminy Łęknica udzielono 10 dotacji na zmianę systemu ogrzewania

– łączna kwota dotacji 53.975 zł

XII. PROGRAMY ZDROWOTNE



1) Program profilaktyki zakażeń wirusem brodawczaka ludzkiego (HPV) w gminie Łęknica w 2021 roku:

Liczba zaszczepionych dziewcząt I dawką szczepionki - 18 ,są to dziewczęta z rocznika 2007/2008, kwota szczepienie 12.600 zł, przeprowadzenie kampanii edukacyjno-informacyjnej 500 zł, II dawka w 2022r.

2) PROGRAM SZCZEPIEŃ OCHRONNYCH PRZECIW GRYPY DLA MIESZKAŃCÓW W WIEKU 65+ W GMINIE ŁĘKNICA – w 2021r. nie zrealizowany z uwagi na brak szczepionek.

Gmina finansuje również następujące usługi lecznicze, na podstawie zawartych umów cywilnoprawnych:

- rehabilitacja lecznicza dla mieszkańców gminy Łęknica - kwota wydatkowana w 2020r. – 30.000,00 zł;
- usługi pielęgniarskie (iniekcje) dla mieszkańców gminy Łęknica - kwota wydatkowana w 2020r. 13.200,00 zł;
- usługi medyczne z zakresu badań ginekologicznych oraz działalności profilaktycznej i prozdrowotnej dla mieszkańców gminy Łęknica - kwota wydatkowana w 2019r. 16.200,00 zł.

XIII. OŚWIATA I WYCHOWANIE



Zadania z zakresu edukacji w gminie Łęknica realizowane są przez Zespół Szkół Publicznych w Łęknicy.

LICZBA PRACOWNIKÓW W PLACÓWKACH OŚWIATOWYCH (STAN NA 31.XII.2021R.)

Rok szkolny	2017	2018	2019	2020	2021
Szkoła podstawowa					
Nauczyciele	23	23	26	24	24
Pracownicy niepedagogiczni	18	14	12	14	14
Rok szkolny	2017	2018	2019	2020	2021
Przedszkole					
Nauczyciele	7	7	6	6	6
Pracownicy niepedagogiczni	8	7	9	6	6

LICZBA ODDZIAŁÓW PRZEDSZKOLNYCH I SZKOLNYCH ORAZ UCZĘSZCZAJĄCYCH DZIECI (STAN NA 31.XII.2021R.)

Rok szkolny	2018	2019	2020	2021
Szkoła podstawowa				
Liczba dzieci ogółem	218	217	202	194
Liczba oddziałów	12	12	12	12
Liczba dzieci w oddziałach	kl. I – 22	kl. Ia - 14	kl. Ia - 13	Kl. Ia – 13
	kl. II – 21	kl. Ib - 14	kl. Ib - 14	Kl. Ib – 13
	kl. III – 8	kl. II - 21	kl. IIa – 13	Kl. IIa – 14
	kl. IVa – 20	kl. III – 21	kl. IIb - 12	Kl. IIb – 14
	kl. IVb – 17	kl. IV - 9	kl. III – 18	Kl. III – 23
	kl. Va – 21	kl. Va - 20	kl. IV – 19	Kl. IV – 17
	kl. Vb – 23	kl. Vb - 19	kl. V - 8	Kl. V – 17

Raport o stanie gminy Łęknica 2020

	kl. VI – 26	kl. VIa – 22	kl. VIa - 19	Kl. VI – 7
	kl. VII – 14	kl.VIb - 24	kl. VIb - 18	Kl. VIIa – 18
	kl. VIIb – 15	kl.VII -24	kl. VIIa -22	Kl. VIIb – 15
	kl. VIIla – 15	kl.VIIla -14	kl.VIIb - 23	Kl. VIIla – 22
	kl. VIIlb – 1	kl.VIIlb-15	kl.VIII -23	Kl. VIIlb – 21
Rok szkolny	2018	2019	2020	2021

Przedszkole

Liczba dzieci ogółem	101	95	94	90
Liczba oddziałów	5	4	4	4
Liczba dzieci na oddział	gr. I – 16	gr. I – 23	gr. I – 23	Grupa I - 26
	gr. II – 25	gr. II – 23	gr. II – 23	Grupa II – 18
	gr. III – 24	gr. III – 24	gr. III – 23	Grupa III – 25
	gr. IV – 25	gr. IV – 25	gr. IV – 24	Grupa IV - 21
	gr. V – 11			

WYDATKI (W ZŁ) NA REALIZOWANIE ZADAŃ OŚWIATOWYCH

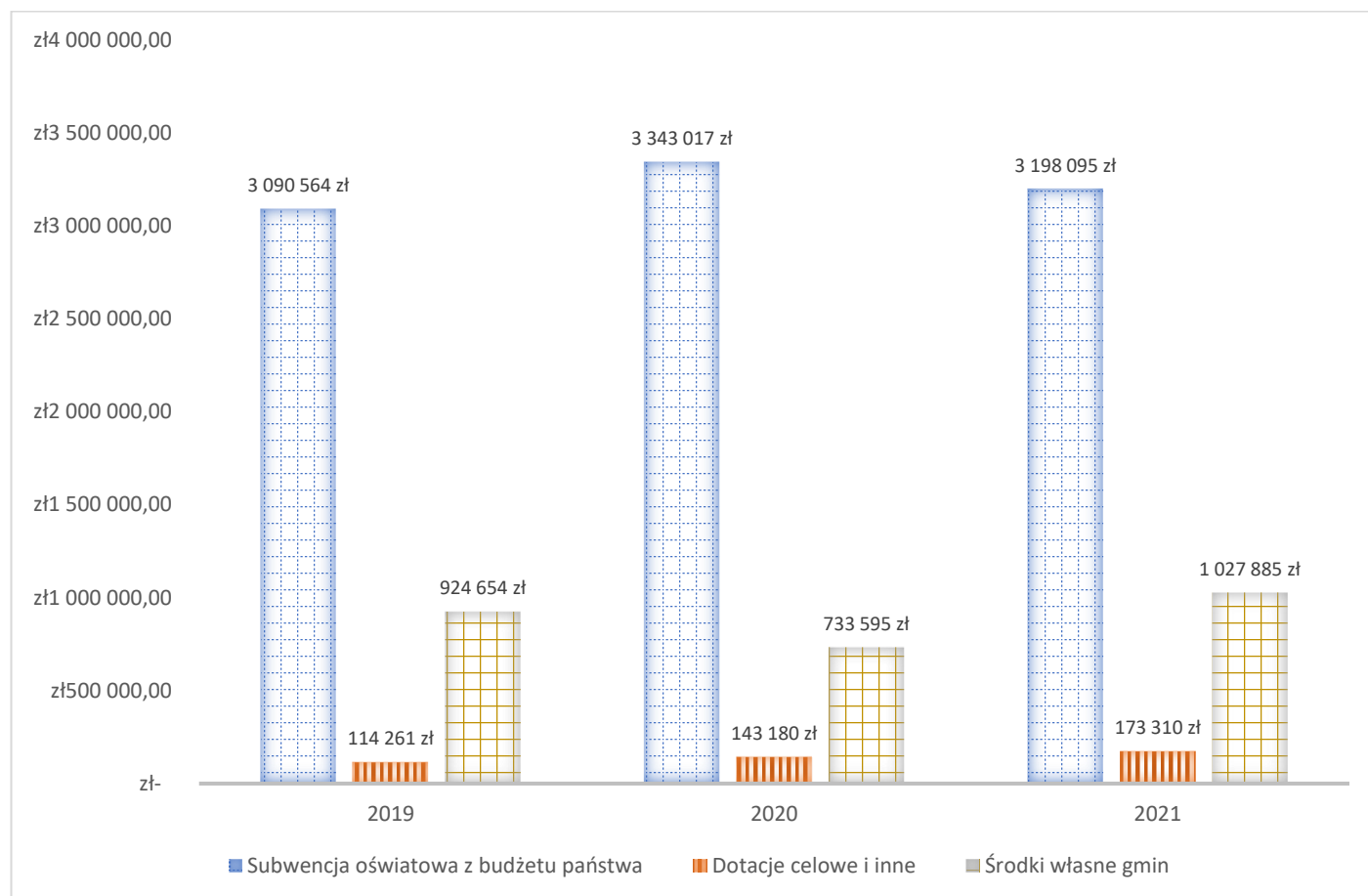

Wykres 6 Wydatki (w zł) na realizowanie zadań oświatowych

Zespół Szkół Publicznych w Łęknicy to placówka przyjazna dziecku, bezpieczna, stwarzająca optymalne warunki rozwoju intelektualnego i emocjonalnego uczniów/wychowanków, gwarantująca atrakcyjne i skuteczne nauczanie.

Przedszkole Miejskie w Łęknicy

W 2021r. Przedszkole Miejskie po raz kolejny zaangażowało się w realizację założeń projektu „Przedszkole przyjazne żywieniu i aktywności fizycznej” - realizowaliśmy specjalny program edukacji dzieci i rodziców w zakresie aktywności fizycznej oraz wdrażania do prawidłowych nawyków żywieniowych. Spełniliśmy wymagania formalne i uzyskaliśmy Certyfikat Przedszkola Przyjaznego Żywieniu i Aktywności Fizycznej oraz tablicę informacyjną przyznaną przez SWISS CONTRIBUTION.

Realizując założenia zawarte w Koncepcji Pracy Przedszkola Miejskiego dotyczące promowania zdrowego i aktywnego trybu życia w zgodzie z sobą i środowiskiem przedszkole realizowało kolejną edycję ogólnopolskiego programu „Akademia Aqa Fresh”.

Realizując programy edukacyjne o charakterze przyrodniczo-ekologicznym włączyliśmy się do ogólnopolskiego programu Kubusiowi Przyjaciele Natury organizowanego przez Tymbark GMW Polska. Za przygotowane sprawozdanie z realizacji wszystkich działań otrzymaliśmy kolejny Certyfikat Kubusiowi Przyjaciele Natury.

Przedszkole jest zgłoszone w Ogólnopolskiej Akcji zbierania baterii REBA, w każdej szatni są odpowiednie pojemniki, do których można wrzucać zużyte baterie. Włączyliśmy się w ogólnopolską akcję „Wszystkie dzieci zbierają elektrośmieci” - zorganizowaliśmy zbiórkę w mieście.

Przedszkole bierze udział w Programach „Moje dziecko idzie do szkoły” i „Czyste powietrze wokół nas” organizowanych przez Stację Sanitarno-Epidemiologiczną w Żarach, których celem jest kształtowanie prawidłowych nawyków i umiejętności prozdrowotnych dzieci, podniesienie poziomu wiedzy rodziców na temat: zdrowego stylu życia oraz czynników wpływających na zachowanie zdrowia. Realizacja działań została pozytywnie oceniona przez pracowników PSSE w Żarach.

W roku 2021 w przedszkolu były realizowane następujące innowacje pedagogiczne :

- ✓ „Mały Miś w świecie wielkiej literatury . Preorientacja zawodowa dzieci w wieku przedszkolnym”,
- ✓ „Kolorowa matematyka od malucha do zucha”,
- ✓ „ Trening czyni mistrza – wykorzystanie koncepcji Planu Daltońskiego w stymulowaniu samodzielności i odpowiedzialności dzieci 4- 5- letnich” .

Udział i osiągnięcia dzieci w przeglądach , konkursach

Wychowankowie przedszkola brali udział w ogólnopolskich i regionalnych konkursach zdobywając nagrody i wyróżnienia (wyróżnienia w konkursach organizowanych przez Urząd Statystyczny w Zielonej Górze „Spisz się rolniku” i „Liczy się każdy”).

Przedszkole Miejskie było organizatorem ogólnopolskiego konkursu plastycznego pod hasłem „Przedszkolaki dbają o naszą planetę” – na konkurs wpłynęło ponad 100 prac z przedszkoli całej Polski.

Ze względu na trwającą pandemię COVID – 19 w przedszkolu obowiązywała Wewnętrzna Procedura Bezpieczeństwa w związku z wystąpieniem COVID – 19 , działania przedszkolne miały wymiar grupowy bez udziału lub z ograniczoną ilością rodziców oraz innych osób z zewnątrz.

Szkoła Podstawowa im. Jana Brzechwy w Łęknicy

WYNIKI EGZAMINU ÓSMOKLASISTY

JĘZYK POLSKI

25 maja 2021r. 23 uczniów przystąpiło do egzaminu ósmoklasisty z języka polskiego (1 uczeń pisał egzamin dostosowany dla uczniów z niepełnosprawnością intelektualną w stopniu lekkim). Arkusz standardowy zawierał 19 zadań, w tym 11 zadań zamkniętych (zadania wyboru wielokrotnego, zadania prawda-falsz i zadania na dobieranie) i 8 zadań otwartych. Za poprawne rozwiązanie wszystkich zadań można było uzyskać maksymalnie 45 punktów.

Średni uzyskany wynik (język polski):

dla kraju 60% (stanin 5) / dla powiatu 57% (stanin 4) / dla szkoły 52% (stanin 3)

MATEMATYKA

26 maja 2021 r. 23 uczniów przystąpiło do egzaminu ósmoklasisty z matematyki (1 uczeń pisał egzamin dostosowany dla uczniów z niepełnosprawnością intelektualną w stopniu lekkim). Arkusz standardowy zawierał 19 zadań, w tym 15 zamkniętych (tj. zadania wyboru wielokrotnego, prawda-falsz i na dobieranie) oraz 4 zadania otwarte. Za poprawne rozwiązanie wszystkich można było uzyskać maksymalnie 25 punktów.

Średni uzyskany wynik (matematyka):

dla kraju 47 % (stanin 5) / dla powiatu żarskiego 43 % (stanin 5) / dla szkoły 55 % (stanin 7)

JĘZYK ANGIELSKI

27 kwietnia 2021 r. 21 uczniów przystąpiło do egzaminu ósmoklasisty z języka angielskiego (1 uczeń pisał egzamin dostosowany dla uczniów z niepełnosprawnością intelektualną w stopniu lekkim). Arkusz standardowy zawierał 46 zadań . Za poprawne rozwiązanie wszystkich zadań można było uzyskać maksymalnie 55 punktów, w tym 34 punkty (62%) za rozwiązanie zadań zamkniętych oraz 21 punkt (38%) za rozwiązanie zadań otwartych.

Średni uzyskany wynik (język angielski):

dla kraju 66 % (stanin 6) / dla powiatu żarskiego 67 % (stanin 6) / dla szkoły 78 % (stanin 7)

JĘZYK NIEMIECKI

27 maja 2021 r. 2 uczniów przystąpiło do egzaminu ósmoklasisty z języka niemieckiego. Arkusz standardowy zawierał 46 zadań. Za poprawne rozwiązanie wszystkich zadań można było uzyskać maksymalnie 55 punktów, w tym 34 punkty (62%) za rozwiązanie zadań zamkniętych oraz 21 punkt (38%) za rozwiązanie zadań otwartych.

Średni uzyskany wynik (język niemiecki):

dla kraju 49 % (stanin 6) / dla powiatu żarskiego 43 % (stanin 5) / dla szkoły 57,5 % (stanin 7)

UDZIAŁ UCZNIÓW W PROGRAMACH I PROJEKTACH

- ❖ Udział uczniów w konferencji Digital Youth Forum . 10 czerwca 2021r. 7a, 7b oraz klasa 8 uczestniczyły w konferencji poświęconej edukacji w zakresie bezpiecznego, kreatywnego i pozytywnego korzystania z Internetu i nowych technologii. Wydarzenie prowadzone było online w ramach zdalnej edukacji.
- ❖ Udział uczniów klas siódmych w programie „Przystań w sieci”. Program powstał z inicjatywy Facebooka, NASK PIB i UNICEF Polska. Został stworzony z myślą o uczniach i nauczycielach, którzy poszukują odpowiedzi na pytania dotyczące odpowiedzialnego korzystania z Internetu, ochrony własnego wizerunku w sieci i bezpieczeństwa online.
- ❖ Udział uczniów w ogólnopolskim programie „Twoje dane – twoja sprawa”. Celem Programu było upowszechnienie wiedzy o ochronie danych osobowych wśród uczniów i nauczycieli. Uczniowie zapoznali się z głównymi treściami ochrony swoich danych osobowych w sieci.

PROGRAMY MIĘDZYNARODOWE I OGÓLNOPOLSKIE:

- ❖ „ Czytam z klasą lekturki spod chmurki” (klasy I).
- ❖ „Mega Misja” (klasy I).
- ❖ „ Piłki za puszki” – fundacja RECAL (klasy I-II).
- ❖ „Akademia Bezpiecznego Puchatka” (klasy I).

CERTYFIKATY:

Certyfikat potwierdzający udział w XI edycji programu edukacyjnego „Akademia Bezpiecznego Puchatka”.

Certyfikat udziału w międzynarodowym programie „Czytam z klasą lekturki spod chmurki”.

Projekty edukacyjne (matematyczne):

- ❖ Program „mPotęga”. W ramach programu zrealizowano Projekty edukacyjne:
- ❖ „ Gra! Zabawa! Nauka ! – czyli matma inaczej” - klasy 4-6 , podzielone na działania : „Matematyka w kuchni”, „Escaperoom”, „Matematyczne rozgrywki rodzinne”, „Papierowy świat matematyki”.
- ❖ „ Przedsiębiorczy matematyk” - klasy 7-8 , podzielony na działania:
- ❖ „ Budowlaniec”, „Ekonomista”, „Detektyw- escape room”, „trener personalny”.

INNOWACJE PEDAGOGICZNE:

1. „Przygoda z piosenką angielską” - (język angielski- kontynuacja)
2. „Pasja – kreacja- twórcze myślenie” - (godzina z wychowawcą- kontynuacja)
3. „Mówię poprawnie- logopedyczna przygoda”- (zajęcia logopedyczne -kontynuacja)
4. „Z dysleksją na TY”- (terapia pedagogiczna - kontynuacja)

6. "Laboratorium sztuki"- (plastyka -kontynuacja)
7. "Tańce narodowe. Lubię to!"- (muzyka- kontynuacja)
8. "Zajęcia taneczne"- (muzyka- kontynuacja)
9. „Pasje małych i dużych”- (edukacja wczesnoszkolna- kontynuacja)
10. „Doświadczenie przez programowanie”- (edukacja wczesnoszkolna)
11. „Ekonomia w praktyce”- (matematyka)
12. „Narzędzia elektroniczne w analizie i interpretacji tekstu jako metoda pracy” - (język polski)

SZKOŁA PROMUJĄCA ZDROWIE

W ramach „Szkoły Promującej Zdrowie” realizowanych jest wiele programów mających na celu przeciwdziałanie agresji, wspieranie rodziny, poprawę bezpieczeństwa, kształtowanie nawyków prozdrowotnych . Nasi uczniowie biorą udział w programach:

„ Szkoła bez przemocy”,

"Bezpieczna przyjazna szkoła”,

„ Śniadanie daje moc”(uczniowie klas I-III),

„Program dla szkół” (mleko, owoce w szkole - uczniowie klas I-V),

„Bezpieczna droga do szkoły”,

Ogólnopolska kampania „ Zachowaj trzeźwy umysł” i „ Postaw na rodzinę”,

„Bezpieczni w sieci „,

Udział uczniów klas I-III w projekcie: „Piłki za puszki”- fundacja RECAL oraz Programie "Szkolne i przedszkolne projekty recyklingowe",

„Mega Misja” (uczniowie klas I – III) - ogólnopolski program nowoczesnej edukacji, który pomaga odkryć dobre i bezpieczne strony technologii informacyjnej,

„Eksperymenty i doświadczenia dla małych”. Kreatywna klasa.

„Akademia Bezpiecznego Puchatka” (uczniowie klas I-III).

Organizację kształcenia i wychowania w znacznym stopniu determinowała sytuacja epidemiologiczna w kraju. Przyjęte priorytety oraz zaplanowane działania, chociażby w ramach Szkolnego programu wychowawczo -profilaktycznego , Planu pracy szkoły, udziału uczniów w konkursach, musiały ulec zmianie bądź ich realizacja została zmodyfikowana lub odroczone na późniejsze terminy.

XIV. KULTURA



Miejski Ośrodek Kultury w Łęknicy jest samorządową instytucją kultury, której celem jest wielokierunkowa działalność polegająca na tworzeniu, upowszechnianiu i ochronie kultury oraz rekreacji i turystyki.

W 2021 r. zorganizowano następujące wydarzenia:

- ❖ nagranie kolęd i piosenek z udziałem mieszkańców
- ❖ koncerty,
- ❖ Dzień Ziemi
- ❖ Międzynarodowy Dzień Tańca
- ❖ Dzień Dziecka
- ❖ Bieg 7 Mostów
- ❖ pikniki
- ❖ spotkania autorskie
- ❖ Narodowe Czytanie,
- ❖ winyloteka
- ❖ zabawy taneczne
- ❖ Wigilia Miejska

Ponadto dla dzieci podczas ferii i wakacji organizowane są zajęcia:

- Ferie z MOK – animacje dla dzieci, warsztaty plastyczne, taneczne itp.

warsztaty Tańca Współczesnego dla dzieci, balonowy świat

- Wakacje z MOK – imprezy plenerowe, koncerty, zajęcia artystyczne, pikniki rodzinne.

Rajd rowerowy z Łęknica się kręci, ognisko z kiełbaskami dla uczestników, warsztaty plastyczne z Magdaleną Godawą-Jabłko, warsztaty tańca współczesnego, warsztaty zumbi i pilates, balonowy świat.

We wskazanych wydarzeniach wzięło udział około ok. 5000 mieszkanek i mieszkańców.

Online wejść na nasze strony było 89515 razy.

W Miejskim Ośrodku Kultury w Łęknicy działają następujące sekcje:

plastyczna, nauki gry na instrumentach, wokalna, tańca współczesnego, rękodzieła, witrażowa, zumba i pilates.

W Miejskim Ośrodku Kultury w Łęknicy swoją siedzibę ma również Biblioteka Miejska. Obecnie księgozbiór liczy 15311 woluminów. Użytkownikami biblioteki są zarejestrowani czytelnicy oraz inne osoby odwiedzające: korzystający z czytelni, uczniowie, uczestnicy organizowanych imprez. W 2021 r. było 217 zarejestrowanych czytelników, a 2166 osób odwiedzających. Rocznie wypożyczono łącznie 4113 książek na zewnątrz, audiobooki 11, a z 1317 książek skorzystano na miejscu.

W 2021 r. w Bibliotece Miejskiej zorganizowano 17 imprez kulturalnych, w których wzięło udział 420 uczestników.

Wszystkie osoby, uczestnicy imprez MOK i Biblioteki Miejskiej to ok. 7200.

XV. POMOC SPOŁECZNA I RODZINA



W 2021 r. roku Ośrodek Pomocy Społecznej w Łęknicy tak jak w latach ubiegłych realizował zadania statutowe z zakresu pomocy społecznej, udzielając świadczeń pieniężnych, pomocy w formie usług opiekuńczych, pracy socjalnej, wspierania rodziny i systemu pieczy zastępczej, świadczeń rodzinnych, świadczenia wychowawczego, świadczenia dobry start, dodatków mieszkaniowych oraz z zakresu innych zadań nałożonych przez ustawodawcę. Zadania Ośrodka w Łęknicy określa statut, ustawy oraz akty wykonawcze do ustaw. Pomimo trudnej sytuacji w całej Polsce związanych z pandemią Covid-19 pracownicy Ośrodka Pomocy Społecznej w Łęknicy realizowali swoje zadania, klienci byli przyjmowani i obsługiwani na bieżąco z zachowaniem zasad bezpieczeństwa i reżimu sanitarnego.

W ramach pomocy społecznej realizowane są m. in.:

Wyszczególnienie	2021r.		2020r.	
	ilość świadczeń	ilość rodzin	Ilość świadczeń	Ilość rodzin/osób
świadczenia pieniężne:				
zasiłek stały	278	24 osoby	301	28 osób
zasiłek okresowy	31	13 rodziny	67	19 rodzin
zasiłek celowy i celowy specjalny	247	64 rodzin	276	64 rodzin
świadczenia niepieniężne:				
praca socjalna		127 rodzin		119 rodzin
składka na ubezpieczenia zdrowotne		49 osoby		51 osób
sprawienie pogrzebu		-		1 osoba
schronienie		4 osoby		3 osoby
usługi opiekuńcze	1 921	19 rodzin	2378	18 rodzin
kierowanie/pobyt w domu pomocy społecznej	76	8 osób	84	7 osób
Program „Posiłek w szkole i w domu na lata 2019-2023”:				
- zasiłek na zakup żywności	189	49 rodzin	196	45 rodzin
- świadczenie rzeczowe (bony)		4 rodziny		
- opłacenie posiłków	1 131 posiłki	24 osoby	1734 posiłki	26 osób

Raport o stanie gminy Łęknica 2020

Prowadzenie postępowań w sprawie świadczeń rodzinnych:				
- zasiłek rodzinny wraz z dodatkami	1 380	54 rodziny	1724	58 rodzin
- świadczenie pielęgnacyjne	163	12 rodzin	126	11 rodzin
- specjalny zasiłek opiekuńczy	24	2 rodziny	23	2 rodziny
- zasiłek dla opiekuna	-	-	-	-
- zasiłek pielęgnacyjny	856	73 rodzin	947	84 rodziny
- świadczenie rodzicielskie	66	8 rodzin	58	8 rodzin
- jednorazowa zapomoga z tytułu urodzenia dziecka	8	8 rodzin	7	7 rodzin
Prowadzenie postępowania w sprawie świadczeń z funduszu alimentacyjnego:				
- wypłacono świadczenie z funduszu alimentacyjnego	179	10 rodzin	206	10 rodzin
Postępowania wobec dłużników alimentacyjnych		9 dłużników		13 dłużników
Świadczenie wychowawcze 500 +	3 348	210 rodzin	3880	214 rodzin
Świadczenie dobry start 300+	303	222 rodzin	281	204 rodzin
Wsparcie rodziny i piecza zastępcza:				
liczba asystentów		1 osoba		1 osoba
Liczba dzieci w pieczy zastępczej		2 osób		3 osoby
Przeciwdziałanie przemocy w rodzinie:				
Założono Niebieskich kart		3 rodziny		1 rodzina
Zamknięto Niebieskich kart		2 rodziny		5 rodzin
Dodatki mieszkaniowe	350	39 rodzin	370	34 rodzin
Dodatki energetyczne	0	0	0	0

Stan zatrudnienia w Ośrodku Pomocy Społecznej w Łęknicy - 2021 r.:

Stanowiska	Liczba osób/umów (umowa o pracę)	Liczba osób/umów (umowa zlecenie)
Stanowisko urzędnicze	5 w tym: na zastępstwo – 2, na 1/32 etatu bhp - 1	2
Stanowisko pomocnicze i obsługi	4	2
Razem	9	4

Praca na rzecz osób potrzebujących to nie tylko liczby przyznanych i wypłacanych świadczeń. To pomoc w rozwiązywaniu wielu skomplikowanych spraw życiowych. Zadaniem Ośrodka jest wspieranie, a nie wyręczanie osób i ich rodzin w wysiłkach zmierzających do zaspokojenia podstawowych potrzeb życiowych, umożliwiając im życie w warunkach odpowiadających godności człowieka. Duży wpływ na system pomocy społecznej ma wprowadzenie od 1 kwietnia 2016 r. świadczenia wychowawczego (Program 500+). Przy ubieganiu się o przyznanie pomocy finansowej z ośrodka pomocy społecznej do dochodu nie wlicza się dochodu z 500+, jednakże po wprowadzeniu tego programu zmniejszyły się wydatki na zasiłki z systemu pomocy społecznej. Rodzinom z dziećmi w naszej gminie poprawił się status materialnym dzięki wprowadzonym programom prorodzinnym.

XVI. DZIAŁALNOŚĆ MIEJSKIEGO ZAKŁADU KOMUNALNEGO W ŁĘKNICY

DZIAŁ WODOCIĄGÓW I KANALIZACJI I OCZYSZCZALNI ŚCIEKÓW



Woda surowa wydobywana jest z czterech studni głębinowych, pracujących w systemie przemiennym. Głębokość studni jest na tyle wystarczająca, że do roku 2021 nie odnotowano deficytu wody w studniach, a tym samym spadku w poziomach luster wody. Wydobyto 146,9 tys. m³. Gmina jest w 100% zwodociągowana. Podpisano umowę z zewnętrzną firmą, w celu optymalizacji procesów płukania filtrów z oczekiwaniami uzyskania ograniczenia ubytków wody oraz energii elektrycznej. Na koniec 2021 odnotowano ograniczenie strat wody o 1/3. Zakupiono specjalistyczny aparat do oznaczania wielkości żelaza w wodzie we własnym zakresie.

W 2021 r. przyjęto na oczyszczalnię 81,9 tys. m³ ścieków surowych. Oczyszczalnia obsługiwana była całodobowo. Wywieziono 336 Mg osadu ściekowego.

DZIAŁ USŁUG KOMUNALNYCH

Miejski Zakład Komunalny w Łęknicy świadczy na rzecz gminy usługi w zakresie: sprzątnięcia miasta- place, ulice, chodniki, skwery, zimowego utrzymania dróg i chodników, obsługi i utrzymania cmentarza, odbioru nieczystości stałych z terenów niezamieszkałych i płynnych oraz obsługi Punktu Selektywnej Zbiórki Odpadów Komunalnych. Z terenów niezamieszkałych (miasto + targowisko) odebrano 318,28 Mg zmieszanych odpadów stałych oraz w Punkcie Selektywnej Zbiórki Odpadów Komunalnej przyjęto 6,68 Mg odpadów ulegających biodegradacji, 48,66 Mg odpadów z betonu oraz gruzu betonowego z rozbiórek i remontów, 23,68 Mg zużytych opon, 15,20 Mg odpadów wielkogabarytowych oraz 0,039 Mg odpadów medycznych (leki). Wypompowano 4637 m³ nieczystości płynnych, pochodzących ze zbiorników bezodpływowych, płukania kanalizacji i przepompowni przy ul. Nad Nysą.

Cmentarz komunalny zlokalizowany przy ul. Wolności/Kościuszki znajduje się w zarządzie Miejskiego Zakładu Komunalnego. W 2021 r. odbyło się 35 pogrzebów. Na dzień 31 grudnia 2021 r. odnotowano ok. 54 wolnych miejsc przeznaczonych do

pochówku oraz 11 wolnych miejsc z przeznaczeniem na urny. Zarezerwowanych jest 137 miejsc. Do zlikwidowania zostało 7 grobów, z uwagi na brak opłat po 20-letnim okresie użytkowania.

DZIAŁ GOSPODARKI MIESZKANIOWEJ

Na dzień 31 grudzień 2021 r. w administrowaniu MZK znajdowało się 47 gminnych lokali znajdujących się we wspólnotach mieszkaniowych (z czego 5 to lokale socjalne) i 1 lokal użytkowy oraz 23 w budynkach komunalnych, komunalnych o zabudowie szeregowej, z czego 7 to lokale socjalne. W lokalach tych na bieżąco prowadzi się niezbędne przeglądy, prace i remonty, w celu podniesienia standardu gminnych lokali.

W 2021 r. w ramach własnych środków przeprowadzono:

- * Przeszawiono 2 piece kaflowe, z uwagi na możliwość zagrożenia zaccadzeniem – ul. Dworcowa 22
- * Wymieniono okno w lokalu komunalnym – ul. Polna 16
- * Podjęte prace polegające na czyszczeniu pieców w lokalach komunalnych
- * Naprawiano dachy nad lokalami komunalnymi – ul. Polna
- * Wyremontowano, zdewastowany lokal socjalny – ul. Fabryczna 14A
- * Dokonano napraw elektrycznych, polegających na wymianie instalacji oraz tablic licznikowych, z uwagi na możliwość zagrożenia pożarem w lokalach komunalnych
- *Przeprowadzono przegląd techniczny placów zabaw, usunięto uszkodzone elementy,
- * Zabezpieczano, usuwano uszkodzoną konstrukcję dachową na targowisku miejskim

STAN ZATRUDNIENIA W MIEJSKIM ZAKŁADZIE KOMUNALNYM W ŁĘKNICY - 2021 R.

Stanowisko	Liczba etatów
Urzędnicze	6 w tym: na zastępstwo – 1
Obsługa	10,5
Razem	16,5

CENTRUM INTEGRACJI SPOŁECZNEJ „ROZWÓJ W ŁĘKNICY”

Od października 2019 r. do dnia dzisiejszego Centrum Integracji Społecznej „ROZWÓJ” w Łęknicy realizuje trzeci już projekt p.n. „ Aktywizacja na 5 z plusem – wzrost możliwości aktywnej reintegracji społecznej i zawodowej dzięki zwiększeniu liczby miejsc w Centrach Integracji Społecznej”. Projekt współfinansowany jest w znacznej części ze środków zewnętrznych. Przewidywany termin zakończenia projektu datowano na 31 styczeń 2022 r. czyli jest to pierwszy projekt trwający ponad 24 m-ce. W chwili obecnej przedłużono jego realizację jeszcze o kolejne 3 m-ce i zakończenie planowane jest na 30 kwiecień 2022 r.

Przez cały rok 2021 r. liczba uczestników ciągle ulegała zmianom, ostatecznie na dzień 31.12.2021 r. w Centrum Integracji Społecznej było 26 uczestników, w tym 10 osób projektowych.

Należy zwrócić uwagę, że Wojewoda Lubuski w decyzji na prowadzenie działalności wyraził zgodę na przyjęcie do uczestnictwa w centrum maksymalnie 30 osób w roku kalendarzowym i te warunki są ściśle przestrzegane i nienaruszalne. Natomiast w odniesieniu do realizacji projektu i przez okres jego trwania nie wolno było zakwalifikować więcej jak 33 osoby oraz objąć współpracą 45 osób z najbliższego otoczenia uczestników. Do otoczenia uczestników należało zakwalifikować osoby, na które uczestnicy mogą liczyć w przypadku konieczności udzielenia im pomocy, bądź osoby z najbliższej rodziny tj. małżonkowie, partnerzy, dzieci, rodzice, przyjaciele itp. Najczęściej jednak do tej grupy kwalifikowaliśmy osoby będące uczestnikami CIS, nie biorące udziału w projekcie.

W 2021 rok, z uwagi na obowiązujące nadal obostrzenia i reżim sanitarny w wyniku pandemii koronawirusa, CIS prowadził swoją działalność ze szczególną ostrożnością i uwzględnieniem zdrowia uczestników.

Jako priorytet uznano konieczność kontynuowania wypracowanych i wdrożonych nowych, zaostrzonych procedur w realizacji bieżących zadań. Poprzez edukację, rozmowy oraz praktyczne wizualizacje prawidłowego mycia i dezynfekcji rąk, zakładania, noszenia, maseczek, przyłbic i rękawic wypracowano podstawy poruszania się w nowych warunkach.

Centrum Integracji Społecznej „ROZWÓJ” w Łęknicy, w procesie ciągłym dba o zabezpieczenie uczestnikom wsparcia higienicznego i środków dezynfekcyjnych. Dodatkowo zaopatrywano uczestniczących w ręczniki i przybory higieniczne tj. płyny do prania, płukania, mydła, płyny, żele do kąpieli, pasty, szczotki do mycia zębów, maszynki do golenia, antyperspiranty. Na bieżąco również kupowano środki do utrzymania czystości i porządku pomieszczeń tj. płyny do mycia okien, powierzchni blatów kuchennych, wyposażenia i sprzętu w pomieszczeniach higieniczno– sanitarnych, płyny do mycia i dezynfekcji podłóg, toalet, ręczniki papierowe, papier toaletowy.

Delegowano uczestników do prac w odrębnych jednostkach tj. w Miejskim Zakładzie Komunalnym, w Zespole Szkół, w Przedszkolu, w Urzędzie Miasta, w Miejskim Ośrodku Kultury, w Łęknickim Klubie Sportowym, miejscowym Parku Mużakowskim, na Cmentarzu Komunalnym oraz PSZOK-u. Praktyki polegały głównie na pracach porządkowych, dezynfekowaniu pomieszczeń, urzędów w pomieszczeniach, sprzątnięciu ulic, placów, chodników, skwerów.

W 2021 r. na bieżąco zaopatrywano CIS w materiały zużywalne do prowadzenia praktyk zawodowych. Zakupywano taczki, grabie, łopaty, miotły oraz drobny sprzęt porządkowy. Sprzęt ten finansowany był ze środków zewnętrznych, przyznanych na realizację projektu j.w. Ponadto na potrzeby praktyk zakupiono między innymi kruszywo, piasek, korę, ziemię ogrodniczą oraz kwiaty jednoroczne typu surfinie, pelargonie, którymi obsadzono gazony, donice oraz klomby. Od roku 2020 większość praktyk prowadzona była na zewnątrz, w nielicznych grupach, z zachowaniem dystansu społecznego. Prowadzono podziały uczestników na grupy praktyk o różnym charakterze np. pracownik gospodarczo – porządkowy, sprzątaczk/ka ulic, pracownik zieleni miejskiej, konserwator instalacji wodno – kanalizacyjnej, maszyn, urządzeń oraz drobnego sprzętu.

Najczęściej jednak uczestnicy odbywali praktyki zawodowe w zakresie prac porządkowych w w/w grupie obiektów, jak i na ulicach naszego miasta, codziennie uczestniczyli przy odbiorze odpadów komunalnych z targowiska, porządkując tereny wokół pojemników na odpady zmieszane oraz wokół tzw. dzwonów, przy których mieszkańcy nagminnie gromadzą zużyte przedmioty pochodzące z gospodarstw domowych.

Uczestnicy pozyskaną wiedzę z zagospodarowania i utrzymania terenów zielonych w mieście, sezonowych nasadzeń klombów, gazonów, donic, koszenia placów, podcinania gałęzi, krzewów, żywopłotów, wykorzystują w praktyce. Uczestniczą i pomagają przy pracach związanych z równaniem, utwardzaniem i naprawą dróg gruntowych, drobnymi robotami budowlanymi, brukarskimi, hydraulicznymi, naprawie ulic, chodników, oznakowaniu miasta, jak i czynnie uczestniczą w czasie awarii wodociągowych, czy kanalizacyjnych.

W 2021 r. nadal ograniczono specjalistyczne zajęcia grupowe z terapeutami, warsztaty rozwoju osobistego, zajęcia z doradcami zawodowymi, psychologiem, radcą prawnym. Prowadzono regularnie spotkania z pracownikiem socjalnym i wybiórczo konsultacje telefoniczne.

Należy nadmienić, że 7 uczestników projektowych znalazło stałe zatrudnienie i z pozytywnym wynikiem zakończyło uczestnictwo w CIS „ROZWÓJ” w Łęknicy.

ANALIZA WINDYKACJI

W 2021 r. wystosowano **123** wezwań do zapłaty, **3 wezwania przedsądowe**, **16** pism informujących o odcięciu wody, rozpatrzono **13** pisemnych wniosków o rozłożenie zadłużenia na raty.

ROK	KWOTA należności względem MZK
2012/2013	ok. 500.000 zł.
2014	313.258,83 zł.
2015	321.637,22 zł.
2016	286.683,00 zł.
2017	220.000,00 zł.
2018	190.500,00 zł.
2019	155.000,00 zł
2020	190.000,00 zł
2021	177.787,00 zł

Poprzez powyższą analizę obserwuje się skuteczne funkcjonowanie opracowanych i wdrożonych procedur w Miejskim Zakładzie Komunalnym w Łęknicy.

XVII. CENTRUM KULTURALNO-EDUKACYJNE ŚWIATOWEGO GEOPARKU UNESCO ŁUK MUŻAKOWA W ŁĘKNICY



Z dniem 1 maja 2021r. utworzona została nowa jednostka budżetowa pod nazwą Centrum Kulturalno-Edukacyjne Światowego Geoparku UNESCO Łuk Mużakowa w Łęknicy.

Centrum mieści się w budynku, który został w ramach projektu pn. „Rewitalizacja budynku przemysłowego znajdującego się przy ul. Tadeusza Kościuszki w Łęknicy w celu dostosowania go do pełnienia funkcji Centrum kulturalno-edukacyjnego Światowego Geoparku UNESCO Łuk Mużakowa” przystosowany do nowej funkcji. Obsługę finansową Centrum z zakresu rachunkowości i sprawozdawczości, obsługi finansowej i spraw kadrowo-płacowych, oraz realizację zadań głównego księgowego prowadzi Urząd Miejski w Łęknicy jako jednostka obsługująca.

Zadaniem nowo powstałej jednostki jest stworzenie bazy do realizacji celów kulturalno-edukacyjno-turystycznych umożliwiających poznanie historii regionu, kultury przemysłowej (materialnej), walorów przyrodniczych oraz wypromowania marki Łuku Mużakowa jako turystycznego makro produktu regionalnego.

W Centrum zatrudnione są 2 osoby: Kierownik Jednostki i pracownik na stanowisku urzędniczym.

XVIII. BEZPIECZEŃSTWO I PORZĄDEK PUBLICZNY



Posterunek Policji w Łęknicy realizuje ustawowe zadania Policji w zakresie utrzymania bezpieczeństwa i porządku publicznego na terenie gminy Łęknica oraz czternastu miejscowości gminy Trzebiel, tj: Bronowice, Pustków, Stare Czaple, Żarki Wielkie, Żarki Małe, Nowe Czaple, Przewoźniki, Czaple, Chwaliszowice, Włostowice, Marcinów, Wierzbiczin, Karsówka, Siemiradz, oraz trzy posesje miejscowości Niwica, łącznie zajmujących powierzchnię 74,66km² (gmina Łęknica 16,53km², gmina Trzebiel 58,23km²) i zamieszkałych przez 4815 mieszkańców wg. stanu na ostatni dzień 31.12.2019 r. (2459 miasto Łęknica i 2327 wymienione miejscowości gminy Trzebiel).

Stan ewidencyjny (osobowy) Posterunku Policji w Łęknicy jest określony przez Komendanta Powiatowego Policji w Żarach i na dzień 31.12.2021 r. przedstawiał się następująco: Kierownik Posterunku Policji, 7 funkcjonariuszy Zespołu ds. Prewencji tj: 1 dzielnicowy i 6 funkcjonariuszy pełniących służby patrolowo-interwencyjne, 2 funkcjonariuszy Zespołu Kryminalnego, 2 pracowników cywilnych: sekretarka ½ etatu i pracownik gospodarczy ¼ etatu.

Etaty nieobsadzone na dzień 31.12.2021 r. :

1 wakaty w Zespole ds. Prewencji,

2 wakaty w Zespole Kryminalnym (od września 2017 r. delegowani do KPP Żary).

Na wyposażeniu jednostki znajduje się 1 radiowóz oznakowany.

PRZESTĘPSTWA POSPOLITE W 2021R. NA TERENIE GMINY ŁĘKNICA (DANE NA PODSTAWIE WW ANALIZY):

Rodzaje przestępstw	2019	2020	2021
Kradzież cudzej rzeczy	6	8	4
Kradzież z włamaniem	11	9	4
Zniszczenie mienia	3	4	2
Kradzież samochodu	1	1	2
Rozbój i wymuszenie rozbójnicze	1	0	1
Bójka i pobicie	0	1	0
Uszczerbek na zdrowiu	1	3	0

Z przeprowadzonej analizy wynika, że wśród najbardziej dokuczliwych dla społeczeństwa przestępstw nastąpił spadek kradzieży oraz kradzieży z włamaniem w porównaniu z latami ubiegłymi. W stosunku do lat ubiegłych na uwagę zasługuje nie odnotowanie bójek i pobić oraz uszczerbku na zdrowiu. Pozostałe przestępstwa z podanej kategorii utrzymują się na podobnym bezpiecznym poziomie.

Oprócz przestępstw tzw. podstawowych, funkcjonariusze Posterunku Policji w Łęknicy zajmowali się ściganiem szeregu innych przestępstw, których sprawcy w różny sposób stwarzali zagrożenie dla potencjalnych obywateli, członków swoich rodzin, czy swoją działalnością godzili w interesy państwa i podmiotów gospodarczych, co zostało przedstawione w poniższej tabeli.

	2019	2020	2021
Kierowanie pojazdów pod wpływem alkoholu lub środków odurzających	6	10	3
Kierowanie pojazdem pomimo zakazu	2	1	5
Narkotyki	5	1	1
Uchylanie się od obowiązku alimentacyjnego	21	10	6
Znęcanie się nad rodziną	4	1	1
Przestępstwa gospodarcze	21	12	9
Wypadki drogowe	1	0	0

Raport o stanie gminy Łęknica 2020

Przestępstwa inne (m.in. oszustwa, groźby, przestępstwa z wykorzystaniem Internetu)	27	24	8
Przestępstwa łącznie	2019	2020	2021
	110	85	46

Z przeprowadzonej analizy wynika, że przez ostatnie dwa lata na terenie Gminy Łęknica nie miał miejsca żaden wypadek drogowy. Porównując do lat ubiegłych systematycznie wzrasta skuteczność ujawniania osób kierujących pojazdami pomimo orzeczonego zakazu prowadzenia pojazdów mechanicznych.

W związku z sytuacją sanitarno-epidemiologiczną, która w roku 2021 ponownie miała wpływ na funkcjonowanie targowiska w Łęknicy ujawniono mniej przestępstw gospodarczych, które mają bezpośredni związek z funkcjonowaniem targowiska i dotyczą wprowadzania do sprzedaży podrobionych wyrobów odzieżowych oznaczonych zastrzeżonymi znakami towarowymi lub podrobionych środków ochrony roślin.

Należy zaznaczyć, że oprócz Policji na terenie targowiska miejskiego swoje działania pod kątem ujawniania przestępstw gospodarczych prowadzą także przedstawiciele służb celnych i skarbowych oraz inspektorzy ochrony roślin i nasiennictwa.

W roku 2021 odnotowano łącznie 46 przestępstw na terenie gminy Łęknica, co w porównaniu z rokiem ubiegłym stanowi spadek o 39. Wskazane dane świadczą o utrzymującej się tendencji spadkowej popełnianych przestępstw na terenie Gminy Łęknica w ciągu ostatnich lat.

PRZEPROWADZONE INTERWENCJE (TEREN GMINY ŁĘKNICA)

ROK	Ilość
2021	332
2020	389
2019	423
2018	365
2017	385
2016	354

W porównaniu do roku 2020 nastąpił spadek podejmowanych interwencji na terenie Gminy Łęknica (mniej o 57). Gmina Łęknica ze względu na swoje walory turystyczne oraz położenie przygraniczne jest miejscem coraz częściej odwiedzanym przez gości z Polski i zagranicy. Targowisko Miejskie oraz rozbudowana baza usługowo-gastronomiczna zachęca do przyjazdu i spędzania czasu. Na terenie Gminy Łęknica znajdują się dwa przejścia graniczne dla pojazdów do 3,5 t co sprawia, że przez gminę przebiega tranzyt pracowników z Polski na zachód Europy oraz drogą K-12 tranzyt towarów.

Raport o stanie gminy Łęknica 2020

Główną przyczyną zgłaszania interwencji było jak w latach poprzednich zakłócanie ładu i porządku publicznego, nieporozumienia sąsiedzkie, awantury rodzinne, zakłócenie spokoju i ciszy nocnej. Najczęstszą przyczyną kłótni i awantur rodzinnych był „alkohol” stąd też w ramach działań zapobiegających przemocy w rodzinie sporządzono jedną „Niebieską Kartę”, która została przekazane do Zespołu Interdyscyplinarnego, celem podjęcia działań na rzecz poprawy sytuacji w rodzinie, w której dochodzi do przemocy.

KOLIZJE DROGOWE (TEREN GMINY ŁĘKNICA)

ROK	Ilość
2021	8
2020	18
2019	23
2018	38
2017	35

NAŁOŻONE MANDATY KARNE (PRZEZ FUNKCJONARIUSZY POSTERUNKU POLICJI W ŁĘKNICY)

Rodzaj mandatu	2019	2020	2021
Porządkowy	72	40	40
W ruchu drogowym	86	59	51
RAZEM	158	99	91

Kategorie w których przeprowadzono postępowania mandatowe:

I. W ruchu drogowym:

- kolizje oraz zdarzenia do których doszło poza drogą publiczną,
- nieprawidłowe parkowanie,
- niestosowanie się do znaków drogowych;

II. Porządkowe:

- zakłócanie spokoju i porządku publicznego,
- niezachowanie środków ostrożności przy trzymaniu zwierzęcia,
- nie poddanie zwierzęcia szczepieniom w wyznaczonym terminie,
- spożywanie alkoholu w miejscu publicznym,
- zaśmiecanie miejsca publicznego,
- niepoddanie się obowiązkowi kwarantanny oraz nieprzestrzeganie przepisów związanych ze stanem epidemii.

PRZEPROWADZONE POSTĘPOWANIA WYJAŚNIAJĄCE W SPRAWACH O WYKROCZENIA

(przez funkcjonariuszy PP Łęknica na terenie działania PP Łęknica)

Rodzaj	2019	2020	2021
Porządkowe	40	59	72
W ruchu drogowym	26	30	21
RAZEM	66	89	93

Przeprowadzone czynności wyjaśniające (93) zostały zakończone w następujący sposób:

- skierowano wniosku o ukaranie do Sądu (22),
- nałożono mandat karny (13),
- niewykrycie sprawcy (15),
- zastosowano środek oddziaływania wychowawczego w postaci pouczenia (1)
- zakończono odstąpieniem od skierowania wniosku o ukaranie w związku z tym, że czyn nie zawierał znamion wykroczenia (1), czynu nie popełniono (1), brak danych dostatecznie uzasadniających podejrzenie popełnienia czynu (4), z przyczyn wyłączeniowych ściganie (4), przedawnienie orzekania (2), brak żądania ścigania (1),
- czynności wyjaśniające pozostające w toku (29).

WSPARCIE FINANSOWE POLICJI PRZEZ GMINĘ ŁĘKNICA

Od wielu lat Policja wspierana jest finansowo przez Gminę Łęknica. Fundusz Wsparcia Policji, tworzony przez samorządy terytorialne, stanowi realną pomoc materialną oraz finansową w realizowaniu przez Policję ustawowych obowiązków. Jednym z zadań nałożonych na jednostki samorządu terytorialnego wszystkich szczebli jest zapewnienie porządku publicznego i bezpieczeństwa. Wykonując te zadania w sposób pośredni Gmina Łęknica w 2021 wspierała działalność ustawową Posterunku Policji w Łęknicy przeznaczając na potrzeby Posterunku Policji kwotę **10.000 zł**. Kwota jaką Gmina Łęknica przekazała Policji świadczy o zaangażowaniu i trosce samorządu w zapewnienie bezpieczeństwa mieszkańcom miasta Łęknica. Każdy dodatkowy patrol oraz funkcjonariusz policji pełniący służbę na terenie gminy wpływa bezpośrednio na wzrost bezpieczeństwa mieszkańców oraz zapewnienie ładu i porządku publicznego.

Podział otrzymanych środków finansowych na rok 2021:

- 1 000 zł – programy profilaktyczne, zakupy rzeczowe tj. zakup odbłasków dla dzieci rozdawanych w trakcie wizyt dzielnicowych w szkole i przedszkolu oraz w trakcie spotkań z seniorami, długopisy z logiem posterunku,
- 8 000 zł - służby ponadnormatywne pełnione przez policjantów w czasie wolnym na rzecz gminy Łęknica.

W ramach otrzymanych środków w okresie od lipca do grudnia 2021r. do służby patrolowej na rzecz mieszkańców Łęknicy zostało skierowanych dodatkowo 28 funkcjonariuszy tworzących 16 patroli,

- 1 000 zł - nagroda z okazji Święta Policji dla policjanta Posterunku Policji w Łęknicy, który swoją postawą w służbie zasłużył na wyróżnienie (*tzw. Nagroda Burmistrza*).

W celu ułatwienia kontaktu mieszkańców z funkcjonariuszami Posterunku Policji w Łęknicy dzielnicowy został wyposażony w telefon służbowy ogólnodostępny o numerze 519 534 585, który jest aktywny w trakcie pełnienia służby. Umożliwiono także kontakt z dzielnicowym za pomocą poczty e-mail: dzielnicowy.leknica@go.policja.gov.pl. Dodatkowo w każdy poniedziałek Kierownik Posterunku Policji lub osoba go zastępująca pełni dyżur w posterunku w godz. 10.00 - 14.00 .